滿洲報

(第三種郵便物認可大正十一年七月二十四日)

發行人 王平山 編輯人 金念曾 印刷人 金慕章

(本報價目)每月一圓四角六個月七圓八角全年十五圓報費先惠郵票不收(外國除日本滿洲國加郵稅)(廣告刊資)一行十二字起碼一日每行一圓特別地位加倍長期者另議以上俱以現大洋爲本位但朝鮮臺灣日本及其他國即以日本金幣爲本位

發行所 滿洲報社 大連市常盤町二十九番地

電話 編輯部(長)七五一三番 四〇三四番 經理部(長)二二四六二番 社長室 二一八一四番 振替貯金口座(大連)三七一二番

THE MAN CHOU PAO 29—31 Tokiwacho Dairen, Manchuria

昭和八年九月七日

歐美派日派將起傾軋 國府改組說甚盛
對於華北問題非難黃郛措置 第三次廬山會議之微妙動向

應出席於廬山會議之黃郛現滯於上海靜候蔣介石之命令其眞意殊屬不明、然宋子文歸國同時歐美派與日本派將起軋轢尤其對華北中立地帶之治安問題歐美派已非難黃郛之措置、於廬山會議前政局頗示微妙之動向、同時國府改組之說亦甚盛云(六日上海電)

華北軍隊改編
東北軍王何兩部隊已移防

本諸停戰協定華方已着手改編軍隊王以哲部任平漢線北段之警備司令何柱國之主力則移駐於石家莊南臨城高邑地方又劉桂堂亦向宋哲元請求改編方振武亦非常軟化最近必圖黨改編惟吉鴻昌軍似向綏遠方面逃走此次不能改編者因軍中有多數共產黨員反對共激云

北平又大索共黨 大學學生居多
被逮捕者達百餘名

北平當局對共產黨之活動夙加嚴重警戒對過激分子業已檢擧數次但共產黨之潛行運動依然未息尤其最近共產黨系學生利用夏期休學會合各處漸行活動於本月上旬屬於共產黨河北省委員會之中國大學法政大學藝術學院北平女子中學等代表者約二十名藉口歡迎在上海開會之國際反戰大會之調查委員於藝術學院會合協議關於黨之活動中覺被北平公安局檢擧又淸華燕京兩大學學生十餘名亦於前後被該局檢擧公安局嗣見學生共產黨員之活動熾烈遂對各大學一齊檢擧結果已逮捕百餘名之共產主義學生

宋子文抵滬盛況 發表外遊感想
集合全國人才與物力資力 團結建設國民經濟

滬訊、行政院副院長兼財政部長宋子文氏、此次奉命出洋、遍遊歐美、業於廿九日晨九時二十五分、搭乘大來公司傑佛遜總統輪、抵滬、各界代表均往歡迎、大達碼頭廿九至十六舖一帶、警士戒備嚴重、臨時斷絕交通、盛況空前未有、據宋氏在輪次發表書面談話、謂今後救國唯一途徑惟在集合全國之資力物力與人才、以友邦建設之精神而發展云、昨日下午五時、並在祁齊路寓次招待各報社記者、詳述外遊觀感、本市各團體、定今卅日午在市商會擧行歡宴、宋氏在滬稍事休息即首途赴京、向中央報告一切然後轉赴牯嶺晤蔣委員長、詳情分誌如次

宋氏抵埠時、要人畢集、故戒備方面、較歷來更爲嚴密、江海關碼頭由公共租界巡捕房派探捕四十餘人在碼頭四週在駐戒備、維持秩序、浦江中則有水巡隊駕輪往來巡查、大達碼頭與白蓮涇之間、江海關警備小艇、亦於江面、維持江面秩序、南市十六舖及大達碼頭一帶、派有保安隊二大隊、第一區公安局全體警士等、沿途放崗並由文局長水巡隊隊長朱海山、公安第三科長朱讓等、親自督率保護、公安局偵緝隊隊長盧英、亦率領全體偵緝探員在場嚴密保護、宋氏登岸返寓、經法租界時、法工部局亦派出探捕數十人斷絕交通、嚴密保護故一時情勢嚴肅、秩序井然、歐亞航空公司於廿九晨拂曉、即派五六七號飛機三架、飛翔全市上空、表示歡迎、當宋氏所乘之傑佛遜輪、進抵吳淞口後、三架飛機、即在該輪上面往來盤旋、前後又中國航空公司、亦加派機一架在大來碼頭方面翱翔大際、並表演種種技術、忽而抵趨疾行、忽而高聳雲際而起鶻落、技極精嫻

昨晨、前往輪埠歡迎者、計有國府林主席代表呂超軍事委員會蔣委員長代表中央銀行總裁孔祥熙、行政院汪院長代表鐵道部次長曾仲鳴、立法院孫院長代表實業部次長劉維熾、交通部長朱家驊、財政部次長鄒琳、海軍部長陳紹寬、軍政部次長陳儀、前外部次長劉崇傑、前實部次長趙晉卿、前財部次長張壽鏞、衛生署長劉瑞恒、中委李石曾、王正廷、陳立夫、宋氏昆仲子良子安、警備司令部參謀長張襄、市長吳鐵城、市保安處長楊虎、中央造幣廠長盧學溥、公債司長鄭萊、錢幣司長徐堪、航空署長徐培根、航空處長沈德燮、馬占山代表馬奎、吳煥章、中政會王克敏、江海關監督唐海安、財部稅警團溫應星、外交部駐滬辦事處長余銘、科長趙鐵章、郵政儲業局長唐寶書、市公安局長文鴻恩、市教育局長潘公展、市黨部委員王延松、姜懷素、中國紅十字會會長虞洽卿、地方協會杜月笙、市商會主席王曉籟、招商局總理劉鴻生中國銀行總理張公權、中央銀行副總裁陳行、國際電訊局局長溫毓慶、前造幣廠長郭順、銀行公會錢新之、陳蔗青、錢業公會俞佐廷、公共租界納稅華人會胡鳳翔、法租界納稅華人會程祝蓀、全國經濟委員會曾鎔甫、六河溝煤礦總經理李晉、市教育會馮家振、第一特區市民聯合會王鴻輝、董子軍理事會羅烈大學聯張汝礪、中學聯瞿大鈸、市農會兪振輝、以及各報社記者各團體代表共數百人、傑佛遜總統號輪、於廿九晨七時進吳淞口市公安局特派第一號渡輪載軍樂軍一大隊、開赴吳淞口在碼頭引導同時各接客小輪、滿載各方歡迎人員開往迎接、停泊浦江兩側及中心之華商各輪數十隻均預先奉航政局之命、高懸黨國旗及萬國旗、表示歡迎、待傑佛遜總統輪駛入時、一律長鳴汽笛致敬歐亞航空公司特派飛機三架中國航空公司特派飛機一架於七時起、即翱翔於空際、迎護宋氏、並散發彩色傳單表示歡迎該輪於九時、駛靠浦東白蓮涇大來碼頭、公安局所派水巡、小輪載警士五十餘名、又保安隊隊士及海關巡捕共八十餘人、在該輪四週戒備、吳市長首先上輪繼之者爲黨政軍及各界代表唐海安、王曉籟、虞洽卿、杜月笙、楊虎、潘公展、錢新之、陳蔗青、王延松等、會晤宋氏、一一握手寒暄、旋由吳市長等偕宋等下輪、換乘海關之鏡輝小輪、運駛十六舖大達碼頭登岸宋氏丰姿依舊、御上青法蘭絨西裝、白嗶嘰褲、面容略感淸癯、足見旅途僕僕、惟精神甚爲飽滿、笑容可掬、此次與宋氏同來者、計有經濟專家中國銀行經理貝淞蓀及其夫人蔣女士、財部顧問楊格博士、參事秦汾、秘書黃純道、前駐美使館秘書魏文彬、暨隨員等一行、共八人、宋氏於九時十五分在大達碼頭登岸、公安局軍樂隊及郵務工會軍樂隊奏樂保安隊及警察隊擧槍致敬宋氏偕夫人張樂怡女士檢閱一過、即乘自備汽車返寓、沿途民衆、人山人海、爭相瞻仰、當宋氏未抵寓前、宋之寓宅、除由其私人衛隊嚴密戒備外、法租界當局、因宋氏在法時、法國大總統爲增進中法兩國睦誼起見、曾親贈宋氏一等榮光勳章、當宋氏返國、法租界當局、以其寓所在該租界內、故由碼頭至祁齊路之間沿途特派巡捕保護、如北門一帶、亦密佈警隊、並遣派武裝人員隨車扈衛、又派法國軍隊在宋宅站排致敬並奏中法兩國國樂、以示親善

宋氏抵寓略事休息後、旋於十時四十分、驅車赴西愛咸斯路孔宅、答謝中央銀行總裁孔祥熙、彼此約談三十分鐘、宋氏即行辭出返寓、旋接見吳市長、保安處長楊虎市黨部委員潘公展、王延松市商會主席王曉籟、監委杜月笙、虞洽卿等、下午前往訪晤者、計有立法院長孫科交通部長朱家驊、鐵道部次長曾仲鳴、外交次長唐有壬、據宋氏表示、定於一二日內即行晉京、向中央報告此次出國經過、再行定期赴牯會晤蔣委員長商洽一切、地方協會、等各團體、總工會、本市市商會、定於今日午時、在天后宮橋市商會內開本市各界歡迎宋部長大會同時並擧行公宴、會場佈置業由各界迎宋返國籌備會佈置就緒、市商會大門入口處並搭成彩牌一座、會場內滿懸萬國旗、四面並貼有歡迎標語、如(一)歡迎宋部長努力經濟建設(二)歡迎爲國宣勞的宋部長(三)歡迎宋部長努力開發中國實業(四)歡迎宋部長實現回國後之經濟計劃宋部長在輪次向各報社記者發表書面談話如下、

子文奉國府命、與我國人小別、四閱月於茲矣、此行使命、實際在一般經濟狀況、使我國與世界各國、同陷于不景氣中其顧以自助互助之力、獲得共存共榮之良果、遊蹤所至深荷諸友邦政府與人民、各以熱烈的情緒、表示歡迎子文爲公爲私、均不禁於回國入門之初、遙致無限謝忱者也、此行在政府指導人民期望之下、與華盛頓當局談話之結果、使中美兩國間友誼因之增厚、棉麥借款之成立純爲供給我國建設用途起見五月二十一日與羅總統共同宣言、注意於復興中國與世界經濟生活必要方案之採用六月間由美而歐、之出席倫敦經濟會議、中印美等九國銀價協定、即根據前項宣言之意義、一面爲供給建設人才需要起見、並承國聯行政院願繼續擴充技術合作、其後由英而法而意而德、所至考察其政治與工商實業新趨勢、皆足爲我國良好之借鏡、子文所奉之使命旣完自應從速返國、不意足未履國門、而首使我入耳驚心之消息、厥爲黃河橫決、使中下游冀豫魯蘇諸省人民、在農村旣瀕破產之後、重罹空前浩劫、誰無廬墓、誰無妻孥、試一經易地以觀、蕩析流離、豈堪設想、惟時子文身在重洋、猶不勝其愴懷、我主席委員長行政院長及各院長受災各省當局、與政附諸公、其精神上感受之痛苦與夫支撑救護之厄苦艱難、更可想見、子文外感於世界經濟文化國防、凡百設施之突飛猛進、內怵於近年我國天災人禍之紛至沓來、認爲立國之道、惟在以國民經濟爲中心、而以國家全力維護與發展之、同時當望全國上下、化除成見、集合全國之資力物力與人才、以友邦建設之精神、爲救國唯一之途徑、則吾國雖云窮乏、已屬大有可爲、苟吾苟有自助之決心、則遍天下之物力財力皆足爲我用、此則子文躬歷各國、認爲確有把握者、竊願以此自勵、更與吾國人共勵者也、敬希公鑒(未完)

贛省團隊 統一編制

南昌通訊、蔣委員長對於五省剿赤、是以軍事治標、黨政治本、關於軍事方面、均已布置妥善、至於黨政方面、亦已見諸報端、茲再就本週內所得者述之如下

蔣委員長以黨爲民衆之領導、軍政之連鎖、前在廬召集五省黨委在廬山開會、指示今後匪區黨務進行步驟、工作方針、將匪區及新收復各地黨務、必須加速度推進、打破邪說、挽回人心、特於行營設立黨務處、統制剿匪省區黨務、該處組織是由鄂豫皖贛湘等、省選擇其有深長革命歷史、熟悉當地情形者若干人充任、以便遵照蔣前所確定五省黨務工作中心、贛湘注全力社會教育(皖鄂注全力民團政治訓練、努力做去與軍事同時奏效、惟蔣委員長鑒於過去赤匪之製造、固由於農村破產、使匪有可乘之隙、而土劣之漁肉鄉民、武斷鄉曲、亦其重要原因如過去永新寧岡之匪禍、即基因於一部份客籍居民勾結湘匪以報復土籍土劣爲禍水後遂至於不可收拾、且自民十六以後一班人以爲辦到了共產黨、反使土劣綠頭故爲治清匪源計、特頒布懲治土豪劣紳條例六條、發交所屬、遵照認眞辦理、藉除魚中之鱉、雀中之鸇、而安善良

政治與軍事轉車相依、然政治又以縣爲起點、爲歸宿、所以蔣委員長、刻對於縣長人選、極爲注意、凡築路建工事、辦保甲組民團、招輯流亡、以至一切的一切、均是以縣長爲基本隊伍、然欲縣長有能、必先與之以權、所以前特任剿匪各區縣長爲軍法官、以便便宜處理匪區一切軍事、刻又任縣長爲行營駐在各該縣諜報主任、而爲最高軍事機關耳目、而對於地方團隊、尤極注意、前營刻已頒布整理全贛團隊規程、統一名稱、編製指揮訓練、全贛分爲十二區、分區點驗、加以嚴格檢查與訓練藉以養成地方基本武力、使人民能夠自衛、刻行營所頒布清匪各項要政如修築匪區道路、建築交通要害附城堡、組織保甲、封鎖匪區、招撫自新等均頗有成效、最近收復之崇仁黃宜樂安以南各地黎川資溪全境、散匪多漸肅清、妻離子散、宿露餐風之難民、亦逐漸來歸、各地駐軍均遵照行營所頒保險入民收獲辦法從事秋收今後收復各區所感受困難者、被匪處分後剿餘叢生之耕地耳蔣已通令所屬、依照兩分行於豫鄂皖之剿匪區內各省農村土地處理條例辦理、藉以整理土地、安定農村、是亦解決農民生計之首先要着也蔣委員長以剿赤黨政軍一切計劃、均極臻妥密、今後之成功、在力行如何、爲嚴明賞罰計、頒佈剿匪區域文武官獎懲條例、獎分五級、由升用以至褒獎、罰亦分五級、重則槍決、輕者申斥、一洗泄沓惡習、振起精神、將數年之匪禍、數省之流毒、肅清於一旦云

廬山會議之重要議案 統一軍權擴張財政部
新設經濟部統制實業暨交通

據某所接電六日所開之第三次廬山會議所討論者除中央政府之財政政策棉麥借款之分配外交建設河北善後處置國際聯盟技術合作等事項外尙有軍令軍制教育訓練均歸軍事委員會統一掌握案及爲謀實業交通鐵道經濟統制擴張財政部新設經濟部案云(國通六日東京電)

國府準備於十月 一齊開始剿共
八七師已奉命集結於漢口

據六日南京日高總領事致外務省之報告國府準備於十月對共產軍開始總攻擊已命八十七師集結於漢口方面云(國通六日東京電)

旅順要港部 技原司令官 已啓程赴任

旅順要港部司令官之技原百合一中將於六日午後一時自東京站出發就赴任之途

蘇聯使在滿壯丁 歸國補充赤軍
已訓令在滿各領館

蘇聯政府鑑於北滿蘇俄間之形勢漸次重要對於三年內應被徵之在滿蘇聯壯丁最近照會在滿蘇聯領事館使之歸國入隊補充赤衛軍此與國境方面蘇聯軍備充實同堪注意云

寧府聘蘇氏 爲經濟顧問

前國聯財政經濟部長蘇爾達瓦經中國政府召聘爲關於經濟問題之顧問該氏於五日業經受諾預定於十月初旬自倫敦出發渡華云(六日倫敦電)

新疆省與蘇聯之 秘密協定暴露
國府現正考究對策

近因更迭新疆省主席蘇聯與新疆省間關於迪商領土交通等之秘密協定遂致暴露國府大爲驚異目下考究對策中(六日天津電)

蔣懸重賞 暗殺共魁

因十九路軍之敗耗福州已傳有危機蔣介石遂懸賞如有暗殺共軍首領及其將領之首級者賞十萬元乃至三萬元云

于學忠歸津

於廬山會議對河北問題一任黃郛辦理就歸津途中之河北省主席于學忠於五日夜九時半由韓復渠及其他各要人之歡迎中自濟南出發六日朝已抵天津(六日天津電)

販賣美棉機關
國府現似已內定

國府對最近所到之美棉將由外人組織之機關及中國銀行團中國資本家所組織之公司團體三機關共同販賣而外人組織機關之最有力者爲猶太系之合盛商號並以財政部美人顧問楊格博士爲最高顧問云

延平未陷於共匪 乃係跳梁小醜
日英美法軍艦仍停留保僑 福州日總領事報告匪情

據五日福州守屋總領事致外務省之報告江西省福州方面之共產軍活動殊爲複雜綜合種種之情報延平最初並未陷落於彼等之手至該方面之華人向福州馬尾方面紛紛避難者係由於當地之不良分子乘亂恣行掠奪所致又日本僑民已各行組織自衛團爲萬一準備福州之日英美法領事等亦以暫時事態有嚴重監視之必要努力交換情報他方之日英美艦軍亦繼續在該地停留但法軍艦於四日始抵該地目下協同防衛中云(國通六日東京電)

調查滿洲金融界實情 確立根本方針
對滿日金融統制問題 富田理財局長抵京談

對日滿金融統制問題與滿洲國政府折衝來滿之富田大藏省理財局長帶同櫛田窪田兩事務官及東亞興業常務商學博士內田勝司鮮銀支店課長佐藤滿鐵審查役等同行於五日午後七時五十分快車入新京氏於車中談云

自日滿金融統制之見地滿洲國之幣制應改圓金本位使滿洲國幣名實俱爲全滿統一之通貨而鮮銀票及鈔票皆應不用各方面對此頗有相當議論滿洲國財政部亦似進行研究然大藏省並無如所傳之改圓金本位制之具體的腹案今次視察爲調查滿洲金融界之實情徵詢滿洲國政府軍部鮮銀正金側之現地意見將各種材料持歸本省後再愼重確立日滿金融統一上之根本方針途中曾於京城及奉天聽詢鮮銀及中銀奉天支店首腦部之意見始知余現所持對滿洲之見解有相當錯誤於新京亦決於可能聽詢財政部中銀軍部大使館等各方面之意見無論如何亦願日滿通貨有統一本位然對現在有確實基礎價格安定現在之銀本位而不顧即時移於圓金本位無視各種事情强行之必要對日滿通貨本位不同而謂阻止日本內地資本之流入滿洲之議論亦難贊成其要則在於滿洲國財政之確立及產業資源之開發及門戶開放之如何耳余個人意見並不反對圓金本位之移行亦予贊成即時實施至關於滿洲國之確立管理先到之青木匯兌監理課長已與滿洲國當局折衝但滿洲國尚未施行銀行法實施當有相當之困難其他如中銀與鮮銀正金之業務統制及於關東廳(大連中銀支行)滿洲國幣發行問題等日滿金融統制上之重大懸案亦擬充分調查而獲得解決諸問題之對策又一行預定滯留一週間於吉林哈爾濱大連等視察後再於二十三四日歸京先到京之青木匯兌監理課長爲向富田局長報告與滿洲國當局折衝之經過於六日午前九時發快車就歸京之途

反戰會主席 否認共黨色彩
會期地點未定

滬訊、反戰會議主席馬萊勛爵二十六日下午在旅館接見新聞記者時、對於外間所具此次反對戰爭聯合陣線大會出於第三國際發起主持之印象、力加否認、謂此會絕無共產色彩、各代表乃一堅固單位、決意推行一種主義、即反對戰爭是、至擇在上海開會者、因此間一隅最有戰爭危險之故、渠曾訪工部局總董斐爾與總裁費信惇、但僅屬普通訪問、尚未提出准許開會之請求、此會原定自九月三日至五日間集議三日、現已無定期展延、因其日期及地點、俱非俟確知赴會人數後、不能決定、至赴會人數、少或二十人、多至二十八人、亦未可知、馬氏又否認籌備委員會主席宋慶齡女士將爲大會主席、謂渠將主席大會、並表示日內將訪問吳市長及各國領事、且擬晉京一行分訪中國政府要人、勸其勿作妨碍在華開會之行動、並謂吾輩第一着、必須試圖消釋各方對於會議之偏見、僅此一事、或須經一二月始克有成云

方劉部已圓滿解決 吉部擬竄新疆
已陸續向綏遠移動 察省處理雜軍近況

方振武劉桂堂軍因某條件將圓滿解決惟吉鴻昌部下約一千餘名不聽中央之改編擬向新疆移動目下陸續向綏遠移動中(六日北平電)

完成隴海路 楊虎城等 建議中央

楊虎城、邵力子、朱紹良、鄧寶珊領銜聯名向中央建議、速發鉅欵、完成隴海路全線原電畧謂、隴海鐵路、係關西北國防、暨甘陝兩省人民生計、至爲重要、歷年因路欵無着、工程進行、異常遲滯、現潼西段正在修築、轉瞬即可通車、西(安)蘭(州)段工鉅費繁、設非預籌的欵竊恐長難中阻、觀成更將無日、目前黨國開發西北、鞏固邊防、皆應以發展交通爲前提、陝甘兩省災後、救濟建設進行、亦賴隴海路剋期完成、徐圖調劑、務懇鈞座積極主持、限期展修、總期路工進展、不致中輟、國計民生、俱獲利便、管見所及是否有當、伏乞採擇施行、職楊虎城、邵力子、朱紹良鄧寶珊同叩陷(三十日)

兩避難船皆入港

預定四日入港之定期船阿美利嘉丸及預定五日入港之烏拉爾丸爲暴風雨與濃霧在長崎及唐津避難中烏拉爾丸改於六日午前中阿美利嘉丸改於六日午后入大連港云

召聘練達稅務官 改革徵稅制度
源田司長赴日交涉之結果

滿洲國財政部對治外法權撤廢問題併行日滿兩當局研究以來審議之滿洲國內居住日人課稅問題及附屬地課稅問題解決之前提振對國稅及地方稅之根本的大改正以稅制合理化爲目的各省稅率之統一高率稅之低減不合理課稅之廢止課稅標準之確立目下急務作製成案更爲整備地方徵稅機關目下東上中之源田稅務司長與大藏當局折衝之結果決定召聘練達事務之稅務官五十四名配置於全滿各稅務監督署及稅務所以圖充實內容同時使中央部與地方機關爲圓滑之連絡云

全滿禾稼預測 小麥獨豐登

第二回全滿禾稼之預測當於十一日由滿洲國實業部發表以小麥爲十年來之豐收實收百八十萬噸大豆及其他豆類比去年增收二成高粱一成穀二成

新京樓房減價出售

茲有建築堅固地點衝要之樓房一所坐落新京頭道溝大和通三十一區計門面樓房二十四間院內五平房九間面積五百八十一平方米四二急於出賣如願購者請至新京二道街口會合公面議

景治璋聲明

諸誼諸公老幼賜鑒制人係原籍東陵故祖父仰山公之親孫舍親遺啓彬之子小小仍仰給民家成室(王宅王芳之妹)闊散至今於夏曆後五月十七日祖母關氏作故警長請假治喪以在差未得送終距啓彬之子小小現姓名景廣榮乘機將所有文書財物全行竊去竊爲所有已經制人告訴瀋陽地方檢察廳首案由冒姓冒名攪擾治喪竊取文書財物一案正在訟爭之際應敬寫稿文交哉伏請諸位誼公老幼知恤援助制人謹詭訴殁存均感

景治璋頓首(八月二十三日)

奉天培英英專職業學校續招男女生

簡章函索附郵一分

校址小西邊門裏郵局房胡同

鳴謝水險賠款

啓者七月八日由營往申之圖南輪船敝號等裝有下列各貨計開興茂福豆油壹百簍保本大洋六千元永和祥豆油五十簍保本大洋三千元萬德永薏仁二十包保本大洋五百元實業油房苞米六百包保本大洋三千七百元該輪於十日上午三時駛至山東海面遇霧與長春丸相撞後瞬即沉沒[illegible]陶成實屬憾事幸事前在上海永寧水火保險公司經理處保有上列數目之平安水險即蒙該公司照章查明[illegible]加上使費賠償數目如下興茂福大洋五千八百九十七元九角九分永和祥大洋二千九百四十八元二角實業油坊大洋三千六百十四元九角三分萬德永大洋四百七十三元壹角一分上開賠款數目敝號等業已如數領到足見該公司信用卓著辦事誠實特此登報鳴謝並爲投保水火險者介紹焉

營口 永和祥 實業油房 興茂福 萬德永 同啓

新京北門外 龍驤汽車行

日滿電話 一六三三番 二一一號

奉天阜增祥開幕廣告

敬啓者敝總號於大連開設雜貨批發莊歷有年矣深蒙各埠惠顧不勝感激且運埠路遙裝運報關沉壓日期諸多不便查奉天乃滿洲中心重要商埠地也爲貫雲集之區敝號有見及此更迎合顧主便利起見是以在奉天大西關設立分號專辦大阪上海香港等處各種雜貨並總經理撫順製紙會社各種紙品大宗批發如蒙關照不勝歡迎之至恐未週知特此佈告

阜增祥奉天支店 經理王復良善東謹啓

地址奉天大西關大什字街 日長電話四二五一 電報掛號四三八二番

今日本報三大張

外陸海組常設聯委會 定於七日開第一次會
各省出席人員大體均已決定

英美對爲改訂華盛頓倫敦兩條約於一九三五年在華盛頓開催之第二次華府會議已發表甚大之建艦計畫同時作各種周到之準備於此機會擬牽制日本在太平洋上之勢力日本於一九三五年於本會議同時則脫退告脫退聯盟後之有效期事實上陷於孤立的地位而立於重大外交難局故對處此時局外務陸軍海軍三省參謀本部海軍令部間已執密接之聯絡爲決定於外務省內組織常設聯絡委員會其第一次會議定於七日正午在外務省開催出席者如左

△外務省 東鄉歐美局長栗山條約局長天羽情報部長
△陸軍省 山岡軍務局長東條軍事調查委員長山下軍事課長等
△參謀本部 古莊第一部長磯貝第二部長等
△海軍省 吉田軍務局長日比野軍事普及部長岩村專任副官等
△海軍々令部 島田第一班長津田少將島津大佐野田大佐等
(國通六日東京電)

軍部對陸軍軍制改革 先後容易實施者着手
擬定充實裝備與改善制度根幹

於滿洲事變以來一時延期之以充實裝備與編成及制度改善爲目標之陸軍軍制改革軍部就此由比較的容易實施之部分急行準備爲充實裝備之根幹者

一、於昭和八、九、十、三年度行以約三億五千萬圓之資材整備
一、於昭和八、九兩年度行以一千五百三十八萬元之補備教育

佈此二者配備與充實主要之新兵器及機關據觀如左

▲步兵
一、機關銃之裝備
二、新式步兵砲(聯隊砲大隊砲等)之採用

▲騎兵
一、於各師團騎兵聯隊裝備機關槍
二、於旅團騎兵之各聯隊配屬機關槍隊

▲砲兵
一、於野砲聯隊增設輕榴彈砲
二、各火砲之正式更新
三、增設高射砲及照空隊

▲工兵
於電信聯隊充實工中隊

▲輜重兵
機械輜重充實

▲其他
一、測量氣象等之研究施設
二、無線通信教育之改善
三、新設軌道集團之研究機關

而此等以應急的施設之關係上因不能期諸萬全故不足不備之點依滿洲情勢告一段落而實行爲根本的軍制改革以補充之云(國通六日東京電)

蔣諭剿匪將士七事 全體動員剿匪
並誥誡民衆戮力合作 誓於短期內削平匪患

南昌通訊、中央以匪禍瀰漫成爲腹心之患、決定運用全部力量、于短期內剿平各匪茲以行將大舉合圍、特訂七事、剴切告諭前敵將士及地方民衆、務各戮力同心、剷除各匪、該訓令及七事如下查赤匪自民國十六年、由湘贛陰謀反動、朱毛彭黃先後叛變、勾結反動分子、及地痞流氓、以威迫利誘之各種詭計、裹脅民衆、劫掠團槍潛滋暗長、聲勢日大、十九年兩次攻圍長沙、實力驟增盤踞、于湘東贛南、爲時已達六載、民衆慘遭蹂躪、地方全形潰爛、我軍犧牲無數頭顱、未克奏功、將士疲敝民痛日深、際茲外患日急、窺我堂奧、如心腹之患不除國難莫由解決、午夜徬徨、刺心激骨、我革命將士及全國國民、若不激發天良、振作志氣、仍各懷苟且偷安之怯懦心理、行見覆巢完卵、同歸于盡、亡國滅種、即在目前、茲當集合數省兵力大擧圍剿之期、本委員長抱定攘外必先安內之旨、誓于最短期間、削平匪患、解除人民痛苦、奠定國家根基、特規定左列各事、爲我軍前敵將士及地方民衆掬誠相告、望本此要旨、詳加演繹、轉告諸諭、務望軍政紳士、全體動員、振作精神、戮力同心、剷除萬惡赤匪、完成革命使命、以慰陣亡諸烈與我總理在天之靈、本委員長有厚望焉、仰即遵照辦理爲要此令、(一)剿匪部隊、要把赤匪內部崩潰之情形、隨時告知部下、以提振其消滅赤匪之熱望、(二)剿匪部隊、要決心堅確、以鼓勵士兵之勇氣、(三)剿匪部隊、須協同動作、彼此應援、以强大我軍固有之力量(四)剿匪部隊紀律要嚴明、才能取得民衆的同情、(五)剿匪部隊、要扶植民衆力量、民衆要協助軍事進行、才能收合作之效(六)剿匪部隊、要視救匪區之民衆如家人、才能盡到應有之責任、(七)剿匪部隊、

劉文輝敗退西康 部衆相繼星散
陳鴻文被俘石肇武被殺 十餘萬大軍祇餘三萬餘

重慶通訊、劉文輝敗後、刻已成土崩瓦解之勢、劉部之川康二師師長陳鴻文、四師師長王元虎、前在崇慶境內撤退時、官兵紛向鄧錫侯羅澤洲投降、先後被鄧羅收編者達四十餘連、陳王二人、近經劉文輝之籠絡、故雖有歸還鄧軍建制之空氣、依然始終徘徊猶豫、未敢毅然脫離劉文輝、日前劉文輝在新津召集將領會議、各將領均未前往、惟陳鴻文如期而至、劉文輝憤慨之餘、曾執陳鴻文手、感嘆不已、陳亦似受感深重、表示願始終追隨、卒與劉洒淚而別、故鄧軍渡河後、陳王仍未肯易幟、直至鄧在穿心店指揮、羅澤洲亦跟踪前進、陳又不敢公然與鄧爲敵、惟王元虎部與羅師大戰一場、陳王兩部官兵對鄧羅均係舊主、一經接觸即紛紛倒戈、陳僅率六團之衆、退往印來、由該部旅長黃錫宜、程資民、楊庶咸、派人向鄧投誠、經鄧分別委爲旅長、黃部擬歸陳書農部指揮、程楊兩旅歸軍部直轄至陳本人、因在印來退走不及、被李其相部擒獲、李部同時並將劉軍驍勇善戰之黎衛旅長石肇武俘虜、李其相當將陳鴻文解省、石則電劉湘請示、各地人民聞訊紛請李將石槍決、蓋石乃綠林出身、性喜漁色、佻達狂妄之行、固爲全川人所知、不但民間婦女、受其蹂躪、不計其數、即李其相(四川邊防總司令)之妹、孫德操(二十九軍副軍長)之姪女、亦被石調戲玩弄、其平素行爲、可想而知、石所以膽敢橫行無忌者、純恃彼作戰勇敢、爲劉文輝所器重、且係劉之乾兒、因此更有所恃而無恐、日前毘河戀戰時、石猶在邛强娶民女爲妻、大做喜酒、此次被擒、押見李其相之初、石叩頭不已、李署詢問、即將石監禁、旋接劉湘電、着予斬決、石武遂在邛峽、棄於市矣、至陳鴻文解省後、經鄧錫侯向劉湘保釋、刻已恢復自由、但杜門謝客、不問一切、至劉文輝部之十五旅旅長彭誠孚、原係鄧軍之憲兵司令、去年在永川、易幟歸劉、鄧軍將領對彭頗爲不滿、而劉文輝方面、彭亦大受其氣、因之此次戰起、彭即派人向劉湘接洽、請予收編、劉當委彭爲四川陸軍暫編第二師師長、殊委令甫下、而劉湘軍已先渡河、彭部乃留駐崇慶、經劉湘派員改編正從事訓練中劉文輝之胞兄劉文彩、駐防叙南頗久、任叙南清鄉司令兼護處長、平日亦氣燄熏天在叙數年、刮創至數百萬叙南各縣民衆、莫不恨之刺骨、去年川戰後、劉文彩離開叙南、駐防大邑、與劉文輝軍獨立司令黃鰲、警衛一旅牟遂芳同駐、牟卓號牟二黃、原與劉文彩極不相能、與前二十三軍劉禹九、間有往還、劉文彩遂向劉文輝告密、謂牟勾結劉禹九、圖謀不軌、劉文輝尚無表示、未幾、劉文輝軍退往岷江以西劉文彩即借故派人將牟槍決並不准領屍、牟在川南哥老會有相當力量、江流哥弟、多立志爲牟報仇、適劉湘軍渡河、劉文彩倉惶退走、彼輩則乘機行刺、劉當身負重傷斃命、劉文輝聞知、頗爲傷感、劉文輝至此、蓋完全崩潰矣、査劉部在前共有部隊十萬有餘、自去年戰後、實力損失二萬餘、此次戰爭經劉湘等收編繳械及逃散之劉湘、又達五萬之譜、故目劉文輝僅餘三萬餘人、聞曾派員向劉湘表示輸誠、請勿再行進逼、讓彼從容率部退入西康、條件正在磋商中故日來各路靜候兩劉之商討按兵未動、前方戰事、遂趨沉寂(八月二十七日)

重慶通訊、劉湘軍自渡過岷江、攻下嘉定後、劉文輝部已無戰鬥能力、故劉湘特限一週內將劉文輝部徹底解決、同時並決定於八月份內統一川局、因之川南方面戰事、在最近數日內、較前愈趨激烈、二十七日、新六師李其相、與二十八軍、鄧錫侯二十一軍參謀長李劍鳴、會攻邛州、李部教旅、因地形熟悉、混入城中、守城之二十四軍、誤以爲抗捐軍、不甚注意、劉湘軍出其不意、一鼓進攻、劉文輝之川康第三師師長陳鴻文、警備第二旅旅長石肇武(劉文輝義子)均被生擒、劉文輝本人、乃率李玉書、劉元塘兩旅、及手槍隊、與石肇武殘部倉惶向名山逃竄、而劉湘軍另一部份二十一軍饒國華、郭勛兩旅、又於十九日迫近、洪雅附近抄斷劉文輝軍上戈地方浮橋劉文輝軍又倉猝潰退過渡溺水及陣亡將士、總數竟達萬人以上饒郭兩部、繳得槍枝數千劉文輝軍彭旅誠孚、在崇慶被劉湘收編、劉委彭爲四川陸軍暫編第二師師長、廿一日、洪雅、夾江峨嵋三縣相繼得劉湘軍各部攻下、至此劉湘鄧錫侯等部乃會攻雅安、劉文輝自知難敵先行退出雅安城、率部三萬餘退守榮經、並令部隊死守雅安、結果、雅安於二十二日晨爲劉湘軍攻下、劉文輝乃於榮經佈置重兵、徐圖收容前線殘部、並以大關爲第一道防線、小關爲第二道防線、劉湘軍亦分三路西進、一、正面直攻大關小關二、右翼由泥巴山、九把鎖、趨瀘定橋、三、左翼由晒簞坪趨富樓、二十三日、三路齊發、劉文輝軍扼守不住、有放卻模樣、是時王元虎、李玉書、林梅坡、張志芳、余仲英各旅、均相繼倒戈投降劉湘、劉文輝知大勢已去、無可挽救、乃於二十三日通電各方云「文輝業於本日酌留部隊、馳赴西康、致力國防所有留川部隊、在雅安名山天全蘆山方面者、交由副軍長向育仁暫行統率、在洪雅夾江者、交由冷薰南、夏仲實兩總指揮暫行統率、特此奉聞」云云

劉湘以劉文輝消滅在即、川南戰事、短期結束、於是對於軍、民、財、教、建、各項事務、特在成都將川善後督辦署、擴大組織、內分軍務、政務、財務、建設、團務、教育各處、統一全川各政、又劉湘令前線部隊將捉獲之劉文輝軍旅長石肇武、解省審問、以便懲辦二十一日劉湘已將石槍決矣

吉部擬竄平地泉 趙軍東開截擊
宋哲元派兵往追解決在即

平訊、察省編遣問題、告一段落後、宋哲元已返張垣料理省政、何應欽因宋仍須於最近期內赴張北料理軍事、決派侯成於日內再度赴察、襄理一切、宋哲元前電何應欽、請增撥編遣費五萬、及九月上旬給養代金五萬元、業經何應欽氏批准、今明日先將九月份給養代金五萬匯往、張垣其增撥之編遣費五萬元、則交侯成携往、宋哲元電平報告、古鴻昌率部過商都轉向平地泉方面逃竄、晉軍趙承綬部騎兵一部由平地泉東開截擊、三十日夜已發生接觸、吉軍狼狽潰竄、吉之部屬宣俠父等挾吉西行、宋哲元派高樹勛部尾追、解決在即、方振武仍在獨石口隨行之王中孚團、有離方他去之勢、湯玉麟部過去歷史複雜、現雖請求收編、但湯迄無誠懇表示、此間當局已通知湯之代表王鴻儒、令湯作正式表示後、再接洽收編軍息：據報察省赤城東六十里東卯鎮附近、駐有吉鴻昌之第六師師長李振廷、因向地方捐欵無著、已將沽源縣長范從先看押、從事勒索又劉桂堂內部不和、其一部擬向多倫逃竄、一部擬經永寧延慶向昌平南竄爲匪、因此劉桂堂於二十五晚已將不合己意之各幹首、盡行槍決

粵政潮告一段落 蕭鄒折節返省
陳濟棠態度仍固持如初

香港訊、蕭佛成鄒魯等憤離粵後、陳濟棠態度、仍不稍變、始終以僅留兩機關及不反對五全會、與合老合作爲唯一條件、元老初甚倔强並求胡漢民謀一最後應付方法、奈胡等連日會議、亦無結果、蕭鄒等乃軟化、接受陳濟棠之條件、先後返省

又訊、蕭佛成三十日夜返省行踪極秘密、派其子蕭松堅赴政務會、代請假一週、鄒魯今明日亦回、陳濟棠所擬折衷辦法、已得各元老同意、佐返省開會商決、另訊、鄒已返省、午陳濟棠往訪蕭、鄒亦在座

香港訊、陳濟棠再派陳章甫赴閩、晤蔣光鼐、蔡廷楷商時局、行踪頗秘密

又訊、蕭鄒等憤然離粵後、陳濟棠態度仍不稍變、始終以僅留兩機關及不反對五全會與元老合作爲唯一條件、元老初甚倔强、並求胡謀一最後應付方法、以拆陳濟棠之台奈胡等連日會議、亦無結果、蕭鄒等始軟化、接受陳濟棠之條件、先後返省、各任原職云

港訊、蕭佛成偕二子陷(三十)日乘泰山夜輪返省、行前極秘、一晨到、返邸後、九時陳濟棠往訪、適鄒亦在坐、談良久、據蕭子松琴云、父病不能辦公、頃由兄松堅往政會報告、並代請假一星期云、聞各委回省、陳將開一會議、解決在港所商各事、今晚陳融又來電、因鄒已返中止來港

南京行政院 討議之要案

(丙)任免事項(一)決議改組、察省府、任宋哲元、秦德純、過之翰、呂復、張維藩、龐炳勛、卓特巴扎普、諾木拉布圖、德穆楚克棟魯普爲察省府委員、並以宋兼主席、秦兼民政廳長、過兼財廳長、呂兼教廳長、張兼建廳長(二)決議滇省府委員兼民廳長朱旭因病出缺、任丁兆寬爲滇省府委兼民廳長(三)實陳呈國際貿易局指導處主任張祥麟辭職、擬請以季澤晉繼任案、通過(四)實陳呈本部密書許式已辭職、擬請以林鳳野試署案、通過(五)軍何呈八九師二六五旅少將副旅長歐陽珍、該旅五二九團長郭禮伯、請免職、另請任王掄魁爲該師二六五旅上校副旅長、原大慶爲該旅五二九團長案、通過(六)軍何呈砲兵校少將教育長項致兆、另有任用、請免職、遺缺以邵伯昌繼任案、通過(七)軍何呈八十師二三八旅四七五團長王惠民被害、遺缺請以趙勃然充任案、通過(八)軍何呈三一師九二旅一八三團長王希凱、不盡職守請免職案、通過(九)軍何呈請任梁立柱爲二一師中將師長、並請調第四師少將參謀長章桂齡爲二一師少將參謀長案、通過(十)軍何呈請一八七師二五九旅副旅長李鵬監用刑罰、應予撤職、請免職案、通過(十一)軍何呈請任李明灝爲中央軍官學校中將教育處長案、通過(十二)海陳呈寧海艦一等少校副長王致光、逸仙艦二等少校副長華國良、另有任用、請均予免職、另請任薛家聲爲寧艦一等少校副長、張鵬霄爲逸仙二等少校副長

(丁)討論事項、平市長袁良電稱、第三屆中執會通過之人民團體組織方案、第三節第七款內載、一切以公益爲目的之社團財團、並須依民法第四十八條呈請主管官署備案等語、核與民法規定未符、究應如何辦理、祈賜核示案、決議、照財務處簽訂內中執會秘書處轉陳修正

古巴再起革命
現政府終將辭任

古巴動亂反對現大總統前駐美大使迭賽斯畢迭斯氏國民自警團於四日乘迭大總統不在之際突如決行苦的達而占據哈巴那全市於布戒嚴令同時設立由五名最高幹部所成之革命委員會强要現政府那時辭職日下在桑達克拉避暑中之迭大總統急遽就歸京之途將開緊急閣議而協議對策現政府之辭職觀已爲難避者云(六日哈巴那電)

美艦奉命出動
保護駐古巴之美僑

據古巴革命再發之報之美國政府即刻派巡洋艦一隻驅逐艦三隻向古巴出動以當保護該島美僑生命財產之任云(六日華盛頓電)

第四十一回 古寺識淫僧行同妖魅 青山埋豔骨月照荒郊 (二)

任妙蓮臉上這裏一礮來、那裏一礮去、便又趁勢在妙蓮左膀臂上一捏、妙蓮叫了聲哎喲、登時就栽倒在禪床下好像受了定身法的一樣、那和尚從容披了衣服、關起門來、從床上取出一根竹杖、指給妙蓮細看、妙蓮看那杖頭上傷痕宛然、印有絲絲‥血跡、暗暗叫了聲奇怪、更不禁嚇得心肝五臟、都在腔子裏活活跳動起來、卻見那和尚轉現出一種歡喜地的笑容、指着妙蓮問道、你是個什麼人、你想清早上、幾見得有個尼姑、跑進和尚的禪房裏來、算你同妙如有仇、要刺殺他、還要給貧僧個當面開消、想不到貧僧還有一點小小的神通、不致死在你手、你那裏是刺殺了妙如、老實對你講穿了罷、妙如在十月以前、已被貧僧一把捏死了、你倒刺壞了貧僧這根竹杖、妙蓮聽他的話、胸中的忿恨、已是到了極頂但他因這和尚在自己的左膀臂上一捏、早不禁一交栽倒在地、一些兒氣力也沒有、身上還有些寒競競的、抖個不住、便猜着這和尚的本領大得駭人、來歷又很蹊蹺、他本因見妙如同和尚睡在一張床上、才對自己師兄下這們的毒手、如今看不是刺殺的妙如、果然是刺傷了和尚的一根竹杖、反是妙如被和尚一把捏死、這句話可是由和尚親口說出來的、在先因妙如是破壞了佛門中的戒律把那清白的身體、竟給這個腦滿腸肥的大和尚、白白遭蹋了一場、在勢不殺妙如、不足洩去心中的無明熱火、如今聽和尚的語氣、是佔了妙如的菴寺、殺了妙如的人、妙如同他是師兄弟、師兄被和尚害死了、又死得不明不白、師弟在勢若不想個方法好給師兄報仇、也不足解除胸中的怨毒、當下妙蓮暗暗把這意思、在心裏盤旋了一陣、便也向那和尚說道、你幾見尼姑寺裏、睡着你這樣的和尚、你算是什麼佛門中的弟子、好好、妙如是我的師兄、你殺了我的師兄、說什麼我同師兄有仇、眞好很心的和尚、那和尚又笑了笑說、貧僧的心腸、很毒時也算很毒到了極頂、慈悲時也算慈悲到了盡處、你既說出是妙如的師弟、但是妙如眞個被我揑死、我佔了他的菴寺、又揑死他的人、你這時還想給他報仇麼、妙蓮道、你打算我還有這能耐、來給我師兄報仇麼、那和尚笑道憑你這樣輕如燕子一般的人未免不可給你師兄報仇、揑死你師兄的仇人、是我、我如你師兄的時候、還怕有人替他報仇、你就一輩子失笑我不空和尚、毫沒有半點神通了、論理你識破我的秘密刺壞了這根竹杖、就沒有這功夫同你多講廢話、隨便怎樣、都可以了你的、隨便妙如前面的樣子、還不是你後面的樣子麼、不過我看你這面麗、千個裏也挑不出一個來如今你已看穿我的形徑、不是今世同你結下不解的冤

長髮生毛之 博士藥

長髮生毛 富美納音

毛母榮養之毛根血管如有故障則不能發育應有之髮毛此亦如子宮卵巢有疾病生不姙症不育胎兒相同日本皮膚科之泰斗田中醫學博士於此點早加着眼多年苦心研究之結果已告成功之富美納音生毛藥現今博得好評能使毛母吸收血毛之榮養一方面皮膚面如海綿之吸水而生毛部即毛幹常吸收外來之物質富美納音所含之貴重之榮養以此功作不斷吸收

作則內有殺菌作用與興奮作用並有妙榮養之作用眞奇有以內服藥能生毛也或有之傳說查身體患病榮養不良雖陷於極度而鬚髮仍然生長由此觀之以內服能生毛之說雖愚者亦知其誣矣……◇禿頭病◇若禿◇薄毛◇脫毛◇禿瘡◇拔頂、眉毛稀薄◇額髮稀缺◇男女無應有之毛◇其如毛髮不足或不雅觀之人不可云後須現在即時使用

◇富美納音、定價五角、九角、一元六角一圓、五圓五角、郵費內地一角二分、全到處藥店均有出售萬一售罄祈將藥價寄左地點必即時寄呈
僞造品甚多購時須指定富美納音

發賣元 東京藥院
東京市芝區田村町六七 電話芝一八七四番 振替東京六〇一〇〇番
大阪市赤十字病院前 電話南五二四六番 振替大阪五〇八一八番
東京藥院
說明書贈呈 詳細說明書函索即寄

本行新到大宗 意國人造絲帶光的無光的全有 價目異常底廉
地址大連山縣通一八一番地
義昌洋行

穿洋服諸君注意！！
本號在連十有餘年、洋服材料花樣時新、新由上海請到技師、諸君欲穿英國呢絨、
向來販賣英國呢絨、竟達一千餘種之多、洋服手工精上加精、請到敝號參觀選擇、
大連市監部通 升昌祥 洋服呢絨店 電話二一七五五番

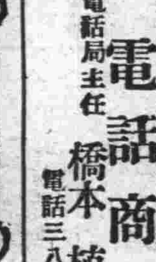

電話或買或賣……請到電話商會議
對官廳方面一切手續親切無費辦理並以電話保證可貸借薄利金融
大連市敷島町六六(歌舞伎座舊址)
電話商會
創電話局主任 橋本植松 電話三八九〇

先施雪花香

代理處大連 協源茂
營口 先施分莊啓

秋興…錦華燦爛之日本！

第二回 朝鮮 日本國 產業視察團員招募

◎時期 出發十月八日(陰曆八月十九日) 歸期十月卅日(陰曆九月十二日) (遊行共二十三日間)
◎費用 金壹百四拾五圓也 車票、船票、汽車費、急行費、寢台費、宿費、汽車費、小費、紅帽費等一切之費用包含在內(費用包含) 加入時先收費用金五圓也
◎旅途待遇 火車、輪船、雖是三等、另有特設座位以共居處、即各處視察迎送汽車以及旅館等、俱依頭等招待、明人同伴、其他概與特別便宜
◎報名期 十月五日爲限 凡報名者限最先之廿名各贈以精美相片
◎視察之主要處所 京城、釜山、下關、嚴島、岡山、大阪、奈良、京都、江之島、橫濱、東京、日光、名古屋、神戶、別府、阿蘇山、熊本、博多、八幡、門司、及其附近之各名勝古蹟、寄宿地(十五處)
主辦 日滿旅行協會
報名處 大連市聖德街五丁目一二四番地 日本國際觀光局 各處分局
欲知詳細日程表及報名單函索即寄

滿洲國承認一週年紀念

大連市西通六十四番地
王仁眼科醫院 電話六七五二號
地址在常盤橋西廣場電車道中間路北便是

奉送男子五淋白濁女子赤白帶下的

敖皇來蘇草

男子五淋白濁、女子赤白帶下、倘或頑怨不治、不但身體孱弱、乏嗣猶爲堪虞、市下療治淋症白帶之藥物甚多、惟藥性劇烈者、服之則有倒提內蘊之虞、後患更不堪設想「來蘇草」乃婆羅洲特產、藥性純淨和平、治淋治帶莫不確有特殊功效、本園種植以來、遠近患者爭相索服、不確立愈、曾奉內務部暨奉天市政府化驗、認爲確有奇效、特頒給證明書、惟近年來索者日多、暫收大洋七角、剪報來購買一送一、外埠以寄郵資加一、患斯病者希速服用、俾能延年益壽、早種上子嗣
△上海春暉藥草商物園啓
△滿洲總代理處、奉天西華門外路北眞正稻香村滿洲電話三七四七號、華北總經理天津東北城角德峰藥社

鮮果專門代理店廣告
敬啓者敝公司自開辦以來已經五載深蒙各大商埠同業及各大果樹園皆相信賴不勝感謝而敝公司店員人等對於果實確有諳練又非常認眞故有最善之成績恐未週知特登報聲明
奉天二十里堡果實公司啓 日長電話二八五二番

博愛醫院
外科 皮膚科 產科 內科 齒科 X光線(愛克斯)
各種肛門病 花柳病 婦人科 小兒科 鑲牙科
院長 孟天成
副院長 日沖飛那
大連市小崗子宏濟街十二番地 電話長五四六七、六八〇九
分院市內奧町十五 電話八五一〇、七六七一九〇

黑龍江△新京△吉林△洮南

八月六日開市

新京大馬路交叉點

慎昌公司

貨色齊全定價便宜恭請參觀

機會難得 交臂莫失

美術禮品

專售全鉆時式鐘表
珠鑽高等目鏡片
發賣無線電機話匣話片
各種採異用品
聘工代客修理鐘表
聘請經驗光學專家
驗光眼鏡分毫不爽

最新發明銀器禮品用新式電刻腳請最高技師監製質料堅實雕刻美麗色澤鮮明經久不變燦爛悅目人人欲易如銀質壺花瓶花瓶屏條聯對寶鼎萬種品目繁多無善不臻加款題字不取分文誠為交際家第一贈送品
要美的唯一獎賞品
製賣家第一獎賞品

營口△大連市浪速町

有強健之女性始有光輝之滿洲！

國力建設均由於婦人之健康

健康使節＝中將湯（ちゆうじやうたう）

治療上之

主効

子宮病、血道（細思鐵里）白帶、月經不順、下腹痛、頭痛、眩暈、神經衰弱、不眠症、腰腿風寒、內股索痛、肩凝、氣喘、產前產後、疝氣咸宜

中將湯……以女性健康守護之盛名爲首屈一指之婦人良藥、既依漢方獨自之秘法而加以近世科學尖端之最新方法而調製者故月經不順、子宮病、血道（細思鐵里）等之治療及產前產後之養生上實有可驚之効果故敢以自信與誠意而勸賞用焉

定價

試用分	二十錢
三日分	五十錢
七日分	一圓
十五日分	二圓
二十三日分	三圓
四十日分	五圓
八十五日分	十圓

「健康之栞」乃日滿兩國語之婦人衛生手冊無費贈呈請註明本報名、函索即寄

各地著名藥舖均有出售

滿洲國代理店

大連市浪速町一四七 日本賣藥株式會社
奉天千代田通二一 日本賣藥株式會社
同 浪速通 井上誠昌堂
同 小西關大街 佐藤廣濟堂
安東縣市場通五丁目 井上誠昌堂
同 同 七丁目 一本藥舖
營口元神廟街 回天堂大藥房

本舖 **津村順天堂**
本店 東京市日本橋區通三丁目 電話日本橋六二 振替東京六〇八
支店 大阪市南區長堀橋筋二丁目 電話南二五 振替大阪四五六

奉天

招開聯席會議討論 一週紀念事宜
十五日為友邦承認滿洲國 市署與縣署奉令籌備慶祝

本年九月十五日為友邦日本承認滿洲國一週年紀念日中央擬定各項慶祝辦法已詳前報茲瀋陽縣及奉天市政公署復奉到民政部訓令指令該兩處合行舉辦關於慶祝事宜聞該兩處奉令後即於日內開聯席會議詳細討論一切辦法云

連日搜查捕獲 十餘嫌疑犯 其中之一名 已供認行搶

市內邇來盜匪案層見迭出幾於無處無之且每案贓物均在千百元之上瀋陽警察廳張忠臣搜查股長鑾於轉眼田禾將行收穫胡匪當亦斂迹而現在竟如此加重殊屬遺憾當即力為搜查除飭屬詳密偵緝外更每日午夜方休甚至天明始息聞近來獲得嫌疑犯十餘名其中有王金升者竟直認於六月六日行搶大東城門外北關圈潤勝閣解貨局及五月十九日搶七署大東邊門外東興泰糧米舖不諱現該股長仍在嚴密偵訊搜查中市內治安當多所保障云

消防汽車顛覆慘劇 死一人傷十人
騎自轉車者竟不躲避汽車 傷者送醫院司機帶廳訊辦

小西邊門外西塔大街明折里門牌十六號住戶鮮人金成俊家中於三日午後五時四十分因作飯不愼於火當時延燒棚頂但該院內共係正房五間金某住於中間同院住戶見彼屋中起火當時電知各處消防隊瀋陽警察廳消防隊聞信當即前往該項水車行駛之速度係人所共知並於途中氣笛頻響不但表示車行之速並可使一般人明瞭火事之危險而加注意焉不料該水車是日方行至小西門岡神廟胡同適由對面來一騎車者該水車連次鳴笛而騎車者並不知迴避該水車司機疑對方騎車之人非聾即盲故不待彼躲避該司機即將水車向傍急力躲避豈知水車上體頗重又兼全隊二十餘人均在車上該處馬路又係弓形式中間過高將往傍一躲之際身體已翻四輪朝天將兩車隊員完全壓於車下當時有由車下爬出來的及路人警察等幫同將車推翻過來看時將隊員傳士和劉俊田劉照賢王正山高錦堂楊化亭等六人軋傷甚重並將郭士海楊文盛孫謂克韓起賢等四人受有微傷惟隊員中有名韓起順者年三十六歲深縣西鄉破堡人在該隊服務多年當時被車軋死事後將受傷各隊員均送赴紅十字會療治中死者已暫時備棺掩埋惟司機丁寶珍及騎車之人刻均帶至警廳未悉將來仍如何辦理云該韓人家火起未久即被其他消防撲滅僅燒燬頂棚少許云

月之三日午後五時四十五分

于上將親臨致祭 追悼陣亡將士
滿日要人參加者百餘人 於南關昭忠祠盛大舉行

奉天省警備司令官于芷山上將為追悼事變來殉職將士英靈起見特在小南關昭忠祠內乘中元節舉辦追悼陣亡將士孟蘭會於午前十一時行追悼禮到滿日各機關各首領各法團代表百餘人於時先行奏哀樂次即參加人員就位後乃行香奠酒樂止讀祭文最後全體行三鞠躬禮後乃舉行致祭首由該部司令官于上將致祭次為臧省長代表金毓紱致祭其次閻市長代表楊成能首席秘書井上司令官蜂谷總領事徐實業廳長代表張子紳市商會方會長與協和會奉大地方事務局等代表菊池憲兵隊長並軍人代表各界代表等均依次致祭此外並有各校學生代表於警備司令部各官長夫人亦均有致祭直至午後一時始行告一段落終日鐃鈸聲誦經聲不絕於耳更其他社會之參觀者摩肩接踵不絕於途直至晚十時始行散會云

城內消防一分署消防汽車第一號司機入丁寶珍車前赴西塔救火於歸途行至小西關祠堂分所管界大街北頭左側適由南胡同仁發祥胡同來一騎自行車者出胡同該車見而北折更有一自行車靠北而往東該車又一拐於是車身顛仆死傷數人計軋死韓起順一人年三十六歲瀋陽城西破堡人供職二年餘其他傅子和劉竣田劉明賢王正山高錦堂武世海楊化亭諸人均受輕重傷乃擡往附近醫院施醫云

又有一起丟人者

城內數月來丟失男女小孩之事已不知凡幾警察廳長前者曾通知各戶凡有子女者其家長宜隨時注意勿令小兒女獨自赴街前玩耍以免受有誘拐失踪等情事並飭令警察等留意倘有形跡可疑之人帶領小孩者應隨時盤詰以免再發生丟失小孩之事但該廳長對於是項雖一再飭屬嚴加注意而丟失小孩者仍時有所聞日昨大西關下頭李家園子胡同門牌一六二號住戶業嘉祥之子名金貴年十三歲於是日午后二時許同鄰人小孩在門外玩耍至晚未歸業某當晚在各處找尋遍始終無有見者於五日晨即赴該管分所報告言金貴身穿灰芝蔴布學生服着青鞋剪光頭並年貌說明請求代為偵查云

鄉五區匪警 警團出動搜查

瀋陽縣第五警察署寧官屯分所管界郎家堡子於昨五日晚十二時由河東竄入胡匪九名匪首報字不詳均為本省口音當渡河時並將乘船人呂姓及劉姓二人搜翻搶去大洋十一元後乃往西北方逃去被該村丁王榮坤發現乃行報告分所分所長聞訊當即率警出動搜查云

警察廳派員 嚴查娛樂場 取締賭博邪術

瀋陽警察廳長齊恩銘氏鑒於市內各處商場市場及各項娛樂場日見增加但為興通地面固屬商市場遂多遂妙但其中各項營業頗為繁雜並兼有以雜技及有關風化誘人以邪等項該廳長為整頓風紀起見於日昨特派員分赴各娛樂場凡其中關於賭博及演講邪術與風紀有關等項一律取締倘有不遵者嚴加罰辦云云

洮南

孟局長中途被劫

洮南縣界內第三區分局長孟芝林氏於月前二十九日午後一時許由本縣帶同警士佟貴返局行至三區界范家碗舖屯不料匪人十八名潛藏該屯孟分局長方至屯內匪人即出屯持槍威嚇逼令二人下馬該分局長及警士以赤手空拳只得下馬進院匪人將分局長所帶之一切物品均被搶去並兩匹全鞍馬及大洋三十一元二角一併搶去並令該警士返局將局內之槍馬一齊送來以該分局長作質如不將槍馬拿來時決不令該分局長他行幸孟分居長警界老手善言交涉始得脫免該分局長亦不幸中之大幸云

防水委員會 已着手工作 委員均已推定

洮南近日陰雨連綿河水暴漲齊縣長及永井參事官招集本署各科局長在會議內主開防水會議討論防堵河堤督修一切辦法並防水委員會負責者之人名錄左

會長齊鄉副會長永井參事官井村指導官總副部長王酒武于香九總務股員趙秉仁第一班長李曉峰第二班長趙博霖三班秘書長王文起購買股長關占甲給養股長邊際昇保管股長蔣紹舜工程股長張明九場雲錦督工股長孟照濂監修股長潘玉峰攷工股長孫華軒督促部長許越衡鄭恒學調查部長孫炳輝安濟漢救濟部長于齊文謝春清及各秘書書記股員督促員調查員等亦均已委定云

韓所長盡職蒙獎

洮南恒來源分所長韓連玉氏自任事來對於所有一切勤務矢勤矢愼所轄戶口認眞清查姓名賦業何街住我無一不詳遇必要時尤能奮勇直前不落人後而該所內平靜無事全賴韓連玉之盡力維持得法早為上峰嘉許在七月份懲罰金欵項下撥出五元經李股長於月之念六日特賞給韓分所長以示鼓勵云

平川署長已就任

前駐洮鄭家屯領事館於日前業已奉令調回特由奉天派來署長平川氏率勤務二十餘員來洮設立警察分署維持治安安平川署長久歷警界深有經驗想今後洮邑治安秩序定另有一番起色云

縣公署發放薪俸

洮南縣公署之職員及警學各界六七兩月份薪俸均未發放故各員盼發新如大旱之望雲霓本縣縣長及參事官有鑒及此特於日前由省借到二萬元現經理處各種手續均已辦理完善乃於昨今兩日發放六七月薪俸云

海城

軍警於七區搜查中 盧匪逃往營界
股匪全無鬪意擬疏通投誠

本縣警務第一中隊長劉葆眞於月之一日偕友軍西向剿匪在七區之剪子口耿隆屯董家塘一帶徹底搜查行至裏河岸遙見劉匪盧士傑之帮在河曲游動被友軍向以追擊砲匪徒並未應敵經向營口界線之葦塘中逃去我軍見匪已出境遂於二日早由七區整隊歸來至劉中隊長亦隨友軍同駐牛庄坊又訊據西區來人云匪等見尙田不日倒地全無鬪志其首領匪記人疏通將投誠報效滿洲國云

小蠣蝛黨羽卅餘竄入八區

頃據警務第八區局員楊麗民向官署報告於五日上午十二時有匪首小蠣蝛者率黨徒卅餘名由遼陽轄境之張中堡村北過河向我邑之名甲山村南竄去當日聞報之下即令八區張區隊長帶隊前往追擊云

舉行孟蘭超渡會

本城西門外之宣講堂以夏曆七月十五為孟蘭盆會之鬼節為超渡陣歿將士及無主孤魂計特請高僧高道設水陸道場唪經誦咒施放焰口超拔幽靈得昇極樂世界當夜並在南沙河放運生燈焚救船因恐當局干涉事前曾向中區請求許可閬團局長已經報警務局允其舉行但為防務上之關係放河燈時不准遍晚云屆時法鼓金鐘運燈實筏大有一審熱鬧

遼陽創立萬字會

世界紅卍字會在東省較大縣分皆有分分會之設立惟遼陽縣獨付闕如本縣紅卍字分會適接遼東主會來函謂遼陽縣定於夏曆七月十五日舉行新院創立典禮着派員參與慶典聞該會會長李光輝劉悟眞李經石王聆法等二十餘名定於十五日早八點之車躬赴遼陽城恭參開院之慶典又營口卍會長趙益眞郭常仁等卅餘名亦於是日赴遼云

分發電話之略圖

本縣地方電話局經理劉冠英以外區新設之電話用戶多有不知地點者因此特令事務員葉重三速畫電話略圖印刷成篇分送各用戶云

鎌田參官事晉省

本縣參事官鎌田政明氏對於地方政務頗盡愛民之責以故地方民衆莫不嘖嘖稱許茲該參事官於五日早因某項要公又赴省垣與當局磋商云

政治宣傳班出發

本縣政治宣傳班定於六日早八時二十分出發宣傳班長上原中尉率守備隊憲兵隊野戰砲隊城內警察隊赤十字施療班以及警務縣局長教育韓局長大道屬官藤田指導官等一百卅餘名約定六日在他山驛集合同赴感王寨七日盛旗口八日牛莊城九日大八家子十日海青灣十一日到營海邊界與水上警察隊軍艦等共同宣傳云

旅順

納金組合授與 功勞表彰式

旅順民政署長伴東氏於上月二十九日午后一時假旅順警察署講堂舉行管內納金組合交付授與功勞者表彰式茲將該日舉行式之次序及表彰功勞者以及授與交付金之氏名分誌於下

一、組合員同來賓入場一、開會之辭一、交付金授與一、功勞者告辭一、署長告辭一、來賓祝辭一、授賞者代表答辭一、閉會

功勞者表彰氏名 芝田秀太郎丸山米吉吉田貞吉福永新七太田直吉甲斐和太郎李元義賀紹令

交付金受與氏名 魚業市場納金組合代表山口屋清輔松島町納金組合芝田秀太郎昭和納金組合丸山米吉互禮會納金組合吉田貞吉昭和協會納金組合福永新七煙草販賣納金組合甲斐和太郎菓子製造納金組合越智嘉一飲食店納金組合石川清次郎貸座敷業納金組合趙存心滿洲國酒製造業納金組合金玉碧滿洲國質屋業納金組合孫人和

撫順

武商務會長被押

撫順縣千金寨商會長武子章發生不法行為被憲兵隊看押已誌各報現正在調查中聞武氏供承私吞公欵數千元現正調查之中云

新任趙縣長接任

撫順縣新任趙縣長於八月三十日蒞撫翌日招集各機關各團體訓示一切要政對於所屬各員抱定人材主義決脫離舊習打倒從來舊政改善新國家王道政治與地方謀將來之幸福云

農安

劉司令校閱防區

農安地區警備司令劉玉崑氏自到防以來整軍衛民勦暴安良等德政不勝枚舉茲因青紗障未倒胡匪乘勢竄擾鄉間搶掠各案層出不窮而軍警團協力堵擊到處剿捕因禾稼茂密此擊彼竄暫時不易肅清刻間城防經該司令暨縣長劉文實文武二公佈置異恒完備有磐石之固萬無一失有備無患故于八月廿八日率同屬下各員日員部附姓名未詳併由槍砲等連衛護校閱扶餘長嶺乾安等防區擬沿途逢寇即滅有匪必剿云云

新京

孟蘭會遊行超度中 狂徒攔路强搶
三道街孫姓婦金手鐲被奪 兇賊當場就獲並供出夥犯

新京市官民仕紳慈善會於古曆七月十五日共同組織孟蘭會備製龍船彩與從俗諷經作佛事慰靈大祭蓮燈會追薦水陸道場超度一切孤魂亡衆同登極樂種種設施屢誌本報茲查昨古曆(十五)午後七時許孟蘭會龍船遊行道經三道街附近於萬頭攢動爭相觀覽之際突爾發覺狂徒數名竟敢於人群蜂擁之下强搶遊人孫太太(住三道街)腕上之金鐲當時即被賊人强奪經孫婦將狂賊拿獲交由該管警察署詳細究詰該犯供名李文珍無職業無住所尙有同夥之竊賊三名現在東門外織布機作坊附近匿跡等語警察當局據供之下立即施以迅雷不及掩耳之手段急將東門外匿跡待動之三盜賊一鼓擒獲逮署嚴懲云云

實業部司長 會見記者團

滿洲國政府實業部高橋總務司長刻為發表實業偉劃起見預定於九月六日午後二時許在六馬路國務院新聞記者室會晤日滿駐新京記者團同人對於新國家實業擘劃有所陳述云云

電話局長調遼訊

新京電報電話局長王家棟氏頃奉部令調為大連電話局課長遺席刻正物色人選中更查首都電報電話兩項因滿洲電信電話會社成立將其內幕大加革新所有內部技術人員及辦公人員均有一番陞遷調遣云

依蘭區請領槍彈

依蘭地區警備司令部于險舟司令官頃為巡緝松江流域匪賊保障下江治安起見預定於最近期內躬率幹部還赴地區轄境一帶游緝巡弋應需各種槍砲子彈甚多於日前特派駐寬城子稽查處中校處長蔣俊卿氏攜帶公文函件遄赴軍政部奉天軍械廠具文請領查蔣中校業於十三日由新京啓程赴奉云

新立屯

各卡門外 時出刦案

新立屯四卡門外胡匪搶刦架票事件屢出不鮮因之本邑殆成恐怖之鄉今日廿九日西街呂姓叔侄三人行至北樹林全被匪架綁而去又某姓家夥夫下地收割迷子被匪五十餘人過上匪知其為夥夫亦未行綁而去既將迷子收割完畢返回又遇一幫匪數亦不在少數該夥夫急跑而遁險未綁去前日之李豆腐房綁去其子至今仍不知消息據云此等匪徒夜間全宿於瓜棚樹林中因之本鎮卡門外亦形成其蟠踞之所矣

北票

槍決兩胡匪

於月之二十六日下午四時許在本鎮西門外高崗槍斃二匪一名白鳳岐係三月間桃花吐分駐所送來搶該屯李九發並擊斃伊親生之子者一名袁和係四區剿匪時捉獲之匪二匪理應派隊送縣奈因青紗障期深恐路途發生意外故上峰令指導官審明不假立即槍決示衆以正國法云

普蘭店

調熱警察已出發

普蘭店警察署前奉廳令已將警務員選就聞調熱之警察中計有置田平野西村具島山田高山等六名滿洲國人計楊于二名均於本月念六日出發赴熱矣

東豐

徐縣長整理路政

東豐縣長徐應宸氏查縣城街道不平水溝淤塞乃令一分局督飭商民掘溝墊路頗有可觀並招集全城什長會議選舉街長負責修道及一切行政事宜現選定劉厤堯陳德坤王耀宸美封曲榮久趙中璧等為街長以便負責有人足見該縣長對路政之關心矣

法令

茲經諮詢參議府制定特殊警察隊官制中修正之件著即公布此令

執政

大同二年九月七日

國務總理

民政部總長

教令七十二號

特殊警察隊官制中修正之件

大同元年教令第三十二號特殊警察隊官制中修正如左

第三條 國境警察隊任警戒管內之國境監視及取締不正之入國並密輸出入

第五條 海邊警察隊任警戒管內之海邊監視及取締不正之入國密輸出入並任水上之保安

第七條 特殊警察隊共置左開職員

隊長	十八人	薦任
警正	十四人	薦任
技正	二人	薦任
翻譯官	一人	薦任
警佐	八十四人	委任
譯官	八十九人	委任
技士	二十四人	委任
巡官	百四十四人	委任

第七條之二 隊長承民政部總長之指揮監督掌理隊務指揮監督所屬官吏關於其財政部所管之事務受財政部總長之指揮監督

第八條 警正承長官之命掌隊務

第八條之二 技正承長官之命掌技術

第八條之三 翻譯官承長官之命掌翻譯傳譯事務

第九條之二 譯官承長官之指揮辦理翻譯傳譯事務

第十二條之二 民政部總長於認為必要之地得置特殊警察分隊

第十二條之三 特殊警察分隊置分隊長以警正充任

第十二條之四 分隊長承隊長之命掌分隊隊務

附則

本令自公布之日施行

特殊警察隊官制制定理由

同來營口地方有漁業商船保護局屬於奉天省公署管轄專司保護漁業商船開拓漁場製造罐頭出借漁業資本徵收漁稅等事務該局職員凡門〇三八大同元年度收入為一八九七五二圓而支出為三六三九三三元此乃舊政權時代之遺物非依新官制而設置者也此應令其分屬於依照新制設立之各部俾其行政系統明確經研究審議之結果遂將漁業商船保護事務劃歸民政部主管令屬於依照特殊警察隊官制所設立之營口海邊警察隊管轄其中更於漁稅徵收事務劃交財政部主管全稅損局辦理開拓漁業製造罐頭姑仍照舊辦理

漁業商船保護局即行整理因其結果欲將營口漁邊警察隊擴張並另將國境警察整備故擬新增設國境警察隊於黑河古北口、喜峰口等處

此外在哈爾濱有警察總隊掌理該地方附近之游動警察事務惟未經依照官制且事務性質不適於隸屬哈爾濱警察廳並擬在此時編入特殊警察隊為其游動警察隊

茲根據以上理由及過去之經驗有須若干修正之點併行修正此為提出修正本法理由也

法院旁聽記

雇人查找果然遇見 確係伊姊隱匿(續)
報由警署送法院併案審理 少婦聲稱受虐待決不回家

李殿和供

問李殿和你說李王氏說的對不對呢答他胡說民家貧窮好容易娶一個媳婦那能虐待他問那你是說他因為甚麼跑出來的呢答他姐姐胡王氏不係好人把他勾出來的我們那村的閣子奉在這城挑水看見他們把他們抓住把他們送到二合棧我報告的分所由分所送到警署警署長問他回家不家要願意回家就放他出來他說不回家今天就給送到法院來的問李王氏是甚麼時候從家出來的呢答他是後五月初七從家出來的問他是因為甚麼出來的呢答我家離他娘家僅四五里地因為他常想姑娘所以他就時常往娘家去後五月初七他又上娘家去好幾天也沒回家閣子奉到他娘家說你們這幾天又把姑娘接來了這正忙的時候你怎不快給人家送回去呢他母親說沒見着胡王氏說活着不見人死了不見尸這是怎麼一回事他們就把我們告了現把他們全抓住了到底是誰隱匿不現呢他因為甚麼把他妹妹藏起來反問我們要人呢

李王氏供

問李王氏你過門幾年了答我今年過門四年頭三年正問你家離這城多遠答離這城六十里地問你跟誰來的答我自已來的問這麼遠你自已敢走嗎答人要急了有甚麼敢不敢的不敢不是也得走嗎問你們家找你你知道不答我不知道我沒找問你不是跟你姐姐一同來的嗎答我不是跟他一同來的問胡王氏是甚麼時候來的呢答他是以後來的我來的時候他沒在這城問你怎麼和胡王氏在一起了呢答我沒和他在一起問那閣子奉見着你們在一起呢把你們抓住的答閣子奉把我找着以後又把他找着的我才見着他問你既然出來你就回家吧答我不敢回家母我可怕他們打我死了我也不能回家了我給法官磕頭問你說打你有甚麼憑據嗎僅用嘴說那不行啊你說打你那有傷有誰見了呢答我是好人家兒女我可怕打呀

胡王氏供

問胡王氏你要見你妹妹這回也見着了你這狀不算告完了嗎答我告完了我原先告李殿和李少明李侯氏是為的我妹妹不見了我告狀就為的要人問李王氏還回家過日子答他自已到案他回家不回不家是自已的他事情我不管不過我妹妹是給他們過日子去了他們往死打他他不跑怎的現在叫他們打的都有一點傻了問既然有人在你還有甚麼話說答人既然見着了我沒有甚麼話說了

李殿和供

問李殿和現在人也見了你們的案得撤銷你還有甚麼話沒有答我另案告胡王氏問你因為甚麼告他呢答那麼他因為甚麼告我呢他向我要人我還得向他要人呢他因為甚麼把人藏匿來告我呢法官問被告代理人有何陳述

代理律師略謂本案李王氏是胡王氏的妹妹李王氏過門他們夫婦間感情很和睦惟獨胡王氏男人早故胡寄居其母家所以時常引誘李王氏歸娘家李少榮家距李王氏娘家僅四五里地在第一次他把李王氏隱起來李少明去找說沒有後來李少榮去看見李王氏炕上坐着做活呢從此以後李王氏便三五天回娘家去一次胡王氏素來行為苟且就知道李氏常串門不好不過李少榮過於懦弱也不能加以管束所以李王氏歸娘家好幾天沒回家李少明去打聽他們說沒去胡王氏就把她着送城裏來了完了他們反問李殿和要人說甚麼活着不見人死了不見屍李殿和沒法子提起反訴明知道是胡王氏把他隱匿起來了同時李殿和花六十元錢雇了一個眼線在這城裏訪這人是李殿和和他們同村住在城裏買菜的前天在小河沿就見着胡王氏領李王氏從小河沿回來他當時把他們抓住送到二合棧李殿和上街了當李殿和回來報了分所送到五署今天五署就把案給送過來了胡王氏自已把人藏起反向人家要人告人家居心險惡請求令李王氏得找妥保一會兒那案即李殿和向胡氏索人就開庭法官說本案胡王氏要人現在人也有了就在本案撤消至於代理一切意見到另庭陳述於是閉庭云云

李少榮向胡王氏索人及請求李王氏歸家安度一案審理情形如左

李王氏供

問李王氏你多少歲數答年二十問李少榮是你的甚麼人答是我男人問你甚麼時候過門答我十七歲過門問有小孩沒有答沒有小孩問你甚麼時候從家跑出來的答我是後五月初六出來的問你是自已出來的還是有人領你出來的呢答我自已出來的問你出來的你娘家了嗎答我沒到娘家我進城來了問王李氏是你的甚麼人答那是我母親問你沒到你娘家嗎答我沒到娘家問你進城在那住着了答我進城住地方了問你住甚麼地方了答先給人家洗衣服後來給人家煮飯問你因為甚麼出來呢答因為他們虐待我問虐待你有甚麼憑據呢答打的我渾身是傷問因為甚麼打你呢答因為一點事情就打我為人能一點錯也沒有嗎

李殿和供

問李殿和你多大歲數了答我五十歲問你是甚麼地方人答我是瀋陽縣人問你家在甚麼地方住答我家住在城北馬家溝問你是幹甚麼的答我是莊稼人問你幾個兒子答我有四個兒子問李少榮是你大兒子嗎答那是我三兒子問你叫胡王氏交人人也出來了你就把這案撤銷吧答他出來得跟我回家呀問那你另案起訴再請求同居(律師謂他家境很貧另案起訴擔負太重現在他這案子已經花一百多元了請求推事就給審理並且在呈字上已經說明交人與同居法官因允之繼續審理)問你現在在那住呢答在北關二合棧住着呢問你怎找着李王氏呢答閣子奉找着交五署五署交來的

胡王氏供

問胡王氏你在那找着李王氏呢答有一個賣菜的閣子奉找着的問他回家不呢答他本人屙案了回家不我說不上昨晚閣子奉找着他叫他回家他不回家才我的我我們到了二合棧他(李殿和)要領他走閣子奉說法院有案你領不了完了到五署找幾個人到二合棧就招我們帶去了我說我們在法院有案呢你們不是用不着嗎五署今天就送到這來問你現在二合棧住嗎答是問你不是承認交了嗎答我承認交了

李王氏供

問李王氏你跟少榮回家不答我不能跟他回家問你因為甚麼不回家答他他虐待我問怎麼虐待你答打我罵我我不敢跟他同去我怕他們打我問你還跟他們過不答我還跟他們過問你既然跟人家你又不回家哪叫甚麼話答我怕他們打我不敢回去問叫他們給你找一個回你家保好好過日子答那不行保一天半天能常保嗎問那你打意怎麼的你要離婚怎的答我求法官做主問你你有傷沒有答有傷好了問你男人對你好不答男人對我沒有甚麼他們大夥調唆的利害法官說調查後再行審理(完)

醉裏

(羅黑芷著)(二廿)

「這是我平生所受第一次的驚嚇、青年人的自尊和驕傲遇着這樣的事變便在我的心底燃燒出羞恥的火焰來、自那夜以後、我的眼睛常常躲避與她的眼睛遇合、而當吳先生用他平日的親愛的態度向我談話時、我心中常潛伏着一種說不出的苦痛

我的回憶、到此便寄然而止、但是我眼前這幅圖畫中的殘陽、海水、和那將要悠然而逝的海船、對着窗外柔和的陽光、緊張地現出彷彿什麼東西快要寂滅了的感傷便禁不住引起我心中尙殘留着的那朋友最後帶着歎息說出的幾句話

『這當然已經是事過境遷了二十多年的光陰都消磨在那為生活而不能安定的憂愁、羞慚、喜樂和忿恨的情緒裏、當日的情形、平時在我腦袋內、不過像從酒店窗外所能窺見的擠旋的影子一般、經時越久、那影子便糢糊不明地越去得快、可是現在、我每當獨自靜坐而百無聊賴的時候、有時這影子竟大膽地突然再現出來、我眼前這是因為我衰老了麼、有時我覺要流下眼淚、在這樣的淚裏便有我那時的冥頑和笨拙、我想我為什麼不抱住她使她滿意、使她感激、使她不忍分離而[illegible]泣呢?」

這樣的感傷的追憶也可說是海之美麗所蘊藉愛撫於他潛在意識中的、經過了二十多年的歲月、才哀愴地呼了出來、而我能從這乾枯的頭腦裏抽出一件關於他的自述的回憶、當然要感謝我眼前壁上挂的這幅海的圖畫和窗溫外暖的冬陽了

辛八先生

辛八先生曾住在離朗黎市三里遠的一座高牆環門的大屋裏、我去拜訪他的時候正是一千九百二十二年的夏天、我許久就存了一個要去拜訪這位先生的念頭、但是因為種種原因竟沒曾去

然而我們在這城中一個友人家裏最初見面的一分鐘的情形至今還留在頭腦裏、一刻也抹殺不去、我淸楚地記得、那一天我跨進那友人房裏的時候、我看見一個身材不高而體格肥壯的人、穿一件藍色竹布長衫、站在一張方桌面前、此時我的眼光落在他微黑而有光輝的臉上、便使我感覺得那眼睛、那耳朵那扁扁的口、和那圓圓的下頷之間、全充滿了要我去親近的意思「哦——」我的那個友人正忙碌着淸理滿桌上亂擁着的書籍報紙、擡起疲勞的眼睛望了他一下、回頭便望着我說「這是辛八先生」—我給你們介紹」我們在微笑中互相點一點頭、便算完了這一次見面的禮節、我很想和他說話、只要等他開口問我一聲、我便有許多話要和他說了、但是他只東望望西看看、並不曾向那友人告辭、也竟不曾向我告辭、便慢慢踱出房門去了

我去拜訪他的時候正是一個夏天的清晨、頭一晚我向我寄居的親戚家裏的一個長工問明由鵝鴣塘到朗黎市的路程、這晚上的氣候很涼爽和家人小孩子們坐在屋前禾塲中望見高的樹葉間和頭頂上深幽的空中有燦明的星子、我料想次日的天氣應該不會十分熱、預備去拜訪一個新知的友人、滿貯着這已死却十餘年而重新萌動的青年的熱情去拜訪一個新知的友人、確是一件有味的事、這件事使我那一夜沒曾睡得安穩

第二天清晨我便在那向朗黎市去的路上走着、狹窄的野路上或田陌上兩旁長着茸茸的細草、草上舖着一層白色朝露、那從田裏橫逸出來垂着頭的稻葉和稻穗偶然當我的膝頭向前撞開而進行時便灑下了露珠、潤濕了我的裏衫和鞋襪、我迎着習習的風向前行去、在一程一程的野風景中、不久、便望見了那遠處天腳下的一排不整齊的青黑的樹林、一個漢子拐着一把鋤鍬在田邊看稻、日光出來射在他的赤紅的臉上我走近去問他「老哥、那前面是什麼地方?」這個人很老實他覺明白的告訴了我、那是朗黎市後的山林

山峽邊、明亮的白光從一線小山頂背後散出來、銜接着上面蔚藍的天、下面幽暗的山峽的進口邊有三個農夫正在車水、我問他們、辛八先生的家在什麼地方?他們三個人一齊用眼睛向我上下打量一番、『你去過的麼?從那邊大路去、要容易尋着些、從這裏小路去便近些、我看你還是從大路去罷、其中的一個壯年漢子淡淡地睨視着我、這樣地說了

我還是走小路罷、於是穿過了好幾處遮眼的樹林和土牆的房屋、出到了二塊平野我看見隔着一片青稻、在向右盤曲而去的黃土色的大路邊、聳然露在我的眼前的是一座巍然的大屋、這便是朗黎市一帶人所稱的彭家大屋、這樣有古木環抱而又有高牆圍繞的大屋、在鄉村中容易教那住在這周圍的人們疑惑這裏面有什麼珍奇的東西、有時連同來訪問這大屋的一兩個不經見的客人也成了他們的疑惑和希奇的對象了、但是我想辛八先生大約便棲宿在這大屋的一間幽靜客廳裏、明明看見一個披開白布短衣而赤腳拖着鞋子提塔走路的鄉下人、滿面笑容、但是默默地接待我、這便是那辛八先生麼?他走出廳去一會又進來了、手裏提着一桶水放下在我的身旁、他拿來了洗面盆和手巾、要我洗去頭臉上的汗漬、要我撲去塵土、脫去鞋襪、洗去腳上的灰埃、末了他給我一柄大蒲扇搬過一條長木櫈一送到廳下階前、要我對着一株綠陰陰的大桂樹坐下納涼、他便和我說話、只得一句「天氣很熱呵!」要看我似乎很舒適了、先身時大約很早罷?」

他坐下在我對面、他的膝頭以下露出兩條毛茸茸的腿腔、他慢慢搖動手裏的大蒲扇、他那時時斜視的細眼睛望一望庭中的樹杪、又望一望空中的青色、但是我覺得他望我的時候不很多、我們談起話來

內外論潮

中美簽訂密約說與中國航空計畫
將設橫斷南太平洋航空路 對日影響殊匪淺鮮
（雪痕譯）

空軍三年計畫

中國既漸整備文化，國家之形態，其所有文明的施設，尤其航空方面發展之可能性，頗爲各方面所注意

前此開幕之廬山會議，曾議決三年計畫案，就中並規定航空三年計畫，據此計畫，係中國政府因上海滿洲事變屢次敗北，爰感及充實軍備並整備空軍之必要，故擬由歐美諸國招聘飛行教官，購入各種航空器，並於浦口鄭州西安武昌各處構築四處大飛行場

現在中國之航空施設，爲日尚淺，規模既小，技術亦復幼稚，但軍用飛行機數，却逐年增加，現在約達二百架，惟種類紛雜，嚮無統一，操縱者之訓練等，殆不足論，上海事件時，曾集中約七十架，但未得發揮如何威力，且此猶係招聘之外人操縱者，依當時之情報，已屬顯然，然而華方却以上海事件爲楔機，航空熱潮遂極度勃興，因此卒至如上述情形中，而演成廬山會議之決議矣

民間航空界

現在中國之民間航空，係南京政府航空署於民國廿年四月廿日在南京招開全國航空會議，議決民間航空，其具體的計畫，則未發表

現在民間航空界，有以美國資本經營之中國航空公司，開有上海漢口線，上海──北平及漢口──重慶線，而行定期之航空，此外曾有南京──北平線，然因頻出故障，遂至停航，據稱最近該公司又以秀羅斯基水陸兩用機，擧行上海──馬尼剌間千六百英里之新航空路開闢試驗飛行，業於八月十六日於非常成功中而完成矣，查此項試驗飛行，據當局所接之消息，係根據美國國務院前此與駐美公使施肇基氏間所簽訂之「中美航空密約」以舉行者，又今後汎美航空公司所計畫續行之馬尼剌舊金山間之試驗飛行，亦至堪注意

中美密約說

世間流傳之所謂中美密約根本精神，爲「中美兩國致力確保世界和平擁護九國條約並爲貫澈尊重其領土完整之所信互相協力企圖充實航空以謀整備空軍」云云，即本此趣旨，中美將互相協力以開發中國之航空，聞本年內決於汕頭，泉州，鎮海，福州，海州等，設置着陸場，並傳今後五年間置備爆炸機百五十五架，重爆炸機九十架，偵察機三百卅架，驅逐機二百六十架，合計八百卅五架，就中驅逐機，偵察機平時以其半數大型爆炸機並重爆炸機以其三分之一，各充商業用，由聯美公司建造，豫定由中國航空公司擔任中美間之航空輸送，而今後所餘之上述馬尼剌舊金山間之航空路線，以日本南洋委任統治領上空爲飛行路，是以日本海軍當局，對於今後該項航空路新設計畫之成行，極爲注意，且上述其依美國資本之新航空路，一般人多認爲具有將來轉向軍用之意嚮，其上海──馬尼剌航空路第一着陸場之福州按明治卅二年四月廿二日，建省不割讓條約，並大正四年五月廿五日，中日兩國間之交換文，曾載有「福建省沿岸地不准爲軍事上之施設」云云，故中國在福州設降陸場，頗有觸犯該約之虞，是以日本海軍並外務當局，對該航空路之設定，極爲重視，豫料近將調查後，必對南京政府，採取適當之手段

太平洋航空路

中國航空公司，曾擬依中美聯絡，以求橫斷太平洋之航空路，但林德伯上校所計畫之廻繞北方之航空路，因滿洲國之成立，已碍難實現，華方因此迫不得已，只有向南太平洋另求航空路，如是中國航空公司乃成立上海──馬尼剌線，於茲而與美國之汎亞美利加線，舊金山──檀香山──馬尼剌線聯絡，遂實現該項計畫，而於世界交通史上劃一新紀元

此外前此風傳財長宋子文所辦美國棉麥借款五千萬金元中，一千萬金元爲兵器借款，據傳專以購入飛機爲目的，廣東政府亦依對美航空借款千萬元，充當美人瑪利所立案之廣東政府空軍設定所需經費，最近由外國顧問輩所擬案之對日作戰計畫，業經廣東政府陳濟棠提出該案內容，係假想日軍溯珠江進入廣州，將其誘往虎門以西之迪爾達地帶，俾空陸策應以擊滅之云

美國之意圖

如以上所述美國已放眼於對華航空界，而欲獨占之此項政策，現已着着成功，蓋美國第一可藉售賣航空機械而獲貿易上之利益，同時他方日美兩國間，一旦有事之際，更可於中國覓一作戰根據地，其包藏野心，已無可掩飾，如其除菲律賓外，更於中國各要處求其飛行根據地者，吾人即不難窺其用意之眞相矣

其他之諸國

除美國外，對於中國航空界企圖進出者，則爲意大利，查自本年初已輸出菲阿特型飛機廿三架，而意大利之飛行家技師等，應聘赴華者亦不少，復英國雖未積極的進出，然對各方面仍極力實行售銷其國貨，德國有歐亞航空公司，爲中德合辦事業，此外如銷售飛行機並派遣飛行家等，其前進情勢，亦不可輕視，一法國最近與雲南訂妥售賣飛機數十架之合同，荷蘭則擬由荷領殖民地將航空路擴張至中國

總上所述，中國今者已依歐美各國之援助，着着實現其遠大之航空工作，其對東洋隣邦日本，政治，經濟，軍事上所與之影響，誠匪淺鮮也

中國民族與新文化之創造（續）
（常乃悳）

因爲這個，所以我們雖對於中國青年現今在政治上的努力並不悲觀，但終覺得文化問題也是要談的，思想上的工作也是要做的，因爲自身從事實際活動便鄙薄談思想者爲玄虛，在我們看來，正如談思想者之鄙薄實際運動爲淺薄一樣，同是不清晰的見解

然而談到文化思想的問題，這個問題便牽涉得太大了，不是輕易能設斷得定的，近年以來，關於思想文化的主張，恐怕比關於政治社會問題的主張還來得多，他的派別，恐怕比政治上，社會上的派別還來得多，要想綜合各派的理論，給他一個適當的判斷，是很困難的，尤其不是這篇短文中所能包括，現在我們省略了列擧各派主張的一步程序，單單就我們自己提出的主張，依自己的系統敍述下去，對於他種主張有關的地方，自然可以連帶說及，就不必另自將各種舊主張從新敍述一番，反致淆亂人的耳目了

我提出這個題目的意思是這樣的，我們相信我們是中國人，我們應當爲中國民族的前途的生命去奮鬥，中國民族若終於劣敗滅亡，自然我個人決無獨自生存光大的道理，中國民族若是發揚光大，則我個人自亦可隨之而發揚光大，我們欲求中國民族的發揚光大，自然第一步工作是要做政治的工作，對內求統一，對外求獨立，然而僅僅是政治的工作是決不殼的，這就是我們上面已經說過的第一層，沒有文化運動則政治運動無從發起，例如德國民族主義思想的澎渤，由於十八世紀初年的歌德，席勒，李士特諸賢哲之努力，意大利的建國由於馬志尼的鼓吹，少年意大利精神，倘若沒有這些鼓吹準備，則政治運動，能否發動是問題，使國民一致覺悟，還是問題，第二層，縱使政治運動表面上業已成功，假使無文化運動爲之後勁，則其政治之成功仍爲表面的，對於民族之發揚光大仍無切實的幫助，蓋政治的改革所作到的不過掃清各種妨礙民族發展的障礙，消極的使民族不至因壓迫而萎縮，積極的也不過盡政府的能力，對於民族各種發展給以物質上的助力而已，假使這民族的精神本來充足，文化本來高超，則僅止政治上的改良，也可使國民能力自然發展，但如在文化並沒有準備充足的國家，則政治運動成功之後，倘不繼之以文化運動（未完）

德國現狀拾零（三）

然則德國政界之福音傳道者希特勒氏，果爲如何之人乎？按希特勒氏自與興登堡爭德國總統地位以來，其身世已爲世人所熟知，唯吾人欲深悉此德國國民革命中心人物，則對希特勒氏之所以有今日，不能不稍加述

希特勒氏以一八八九年四月二十日，生於奧大利布拉納鎭之下級海關職員家，首出，十三歲喪父，十五歲喪母，彼之苦難生活，遂於此時開始，希特勒喪父時，原遺有薄產，唯因母患重病，耗費殆盡，十六歲時，抱靑雲之志，以二三襲西服爲其唯一財產，或典或質，赴生以來所憧憬之維茵，受美術學校入學試驗，不幸以失敗而終，因之彼之求學希望亦自此中絕

◇此後五年中之生活，誠可謂悲慘與苦痛交併，時或爲大工徒弟，時或爲油漆職工，最後且僅爲一繪畫者，繪畫所得僅少之報酬，不以之供衣食，轉購所喜書籍而讀焉，日常與飢餓鬪爭，與酷寒激戰，此外因維茵社會之不合理狀態，頗足代表當時歐洲之社會，因之希特勒遂決然發生刑究社會問題之興趣，一九〇九年至一九一〇年，彼獨立爲一雕刻家，地位生活，均能保證，彼遂潜心於社會問題之研究，唯彼對於美術，少年時代即抱遠大野心，因之研究社會問題之餘，親執筆作繪，一九一二年美術家希特勒之名愈著，彼遂移居繆亭，以雕刻爲生活手段，故自一九一〇至一九一二年三年間彼之生活，誠爲彼過去所無之最幸福，最平正最平和之生活也

◇世界大戰爆發，德國全國動員令下，彼爲愛國熱情所驅，遂執劍操戈，爲德國之國家防禦而舍身赴戰，彼歌高「德國高於一切」與德國青年同赴西部戰線，戰中歷時四載，彼之忠勇義烈，卒獲二次賞狀，最後並自陸軍上等兵遷升至事務長

◇希特勒之鬪爭，對於絕望之德國人民，實予以一線希望，因之希特勒及其黨在選擧運動中，急速獲得大綜支持者，一九三二年四月，大戰當時之德國大將軍興登堡，遂不能不與當時部下之上等兵希特勒爭德國大總統，而大將軍獲票一千九百三十六萬，上等兵獲票一千三百四十一萬九千六百零三票之事實，遂亦震驚遐邇，至德國民衆，則皆相信四年後之大總統，舍希特勒無第二人也

◇目下希特勒之在德國議會中，已擁有第一黨之勢力，組閣而後，事實上殆已成爲德國之獨裁者，而十四年來所號召於德國民衆之政綱，亦將逐一步實現，共產黨首領特爾曼及主要人物，全部投獄，共產黨機關，全部查封，機關報全部禁止刊行，焚書，猶太人制止，宣言不付賠欵，亦依次進行，目下德國國內，正爲希特勒熱所瀰漫，所掩蓋，德國國民，無往而不呈現國粹主義的昂奮緊張情緒

◇政權在握之希特勒氏，內則繼續其國民革命之預定計劃，外則對世界，國聯法國，宣示其主張，於德國議會之中，本年五月十七日，彼代表全德意志而言曰

「目下德國對於列國之裁軍問題，願要求列國亦裁減其軍備至與德國同等之程度，蓋德國已忠實履行條約上所負之義務，因之對於列强即有要求上述事項之權利，夫何以知其然？蓋目下之德國，已裁減其軍備且於列强監視下裁減其軍備，諸若當能記憶，六千萬支小槍，或交各國，或遭破壞，十三萬門之機關槍，九萬一千門之大砲，二百九十架之坦克，三萬八千七百五十發之砲彈，四億九千萬發之子彈，三千七百噸之火藥，均被破毀，兵營工場，要塞軍備或破壞，或撤廢，建築物軍艦，船舶，海岸要塞，非引渡他國，即破壞撤廢，一切軍制，殆皆廢止，因之豫備兵之養成，爲之阻止，而必要之防禦武器亦爲各國所收奪，處此種心寒膽戰，證據歷然之情況下，各國中尚有德國違反條約，整軍經武之謠傳，此種行爲，吾人於此不能不斷爲卑怯下劣者之所爲」

身爲一國總理而以上述演說激勵德國國民，著者不禁爲德國國民欣幸，著著以爲國於世界，苟有窮乏一如德意志者，則偉大人物即可鍛鍊誕生，而各國政治家苟有如希特勒者，則何國不興，何國不振？目下美國政治家實業家中，據傳相信德國之復興，爲期當屬不遠者，已次第增加云

德國之貧乏狀況，目下仍然繼續，東方有「背水之陣」一言，目下之德國，固正背水而立，一步不容後退，苟後退一步，非餓死，即亡國，希特勒正率此將瀕危亡覆滅之德意志，向法國及其他英美俄意伸其主張

關於裁軍問題，世界各國中苟有主張裁軍澈底至德國程度者，固亦天下之一大悲壯，有力量，有膽魄之行爲，且亦唯能如此，亦能謂之爲大丈夫，至希特勒方面，對於他國並無擴張領土之野心，亦無合併他國之意志，僅不過對他國所加於德國之壓迫決然反抗而已，五月十七日議會中，希特勒曾爲下述之演說曰

時評

河決待賑甚急
（知非）

黃河下游，魯西各處，堤岸又決，近來防堵決口，耗去麻袋數十萬條，政府聲言賑濟，至今分文未下，韓主席焦灼萬分，唯有代災民呼籲而已

◇夫好官不易爲，亦賴中央政府有以成全之耳，魯省府主席雖賢，使所有爲民請命者，中央置之不理，必令其毀家紓難，亦是理乎，即使視民如傷，不惜出個人之所有，盡出之以濟民艱，試問寥寥之數，如同杯水，豈能救車薪之火耶

◇年來韓在山東，專以養民爲必要，有害馬則必去之，劉珍年前任膠東，復能以斷然之手腕，驅之他適，非關心民瘼，焉能若斯，人謂韓主席是魯省福星，是言非無因也

◇民非飽暖則生亂，故衣食爲民之天，不可缺少者也，使被災難民，稍有接濟，日能畀其一飽，則非分之思想，決不敢作，中央既已許賑，萬難爽約，但澤鴻哀鳴聲不忍聞，愈早則全活愈衆，中央亟應體貼韓氏之苦心

萬能止痛藥

聖得龍

奏效迅速……二三十分鐘即可發現
效果持久……十一二時間的有效驗

是藥有强力之止痛作用決無使人不快之感
最適用於疼痛諸症凡用途此無不口碑載道

主治各症如左

頭痛　各種神經痛　琉麻質斯
月經痛　分娩並流產後之疼痛　外傷痛
骨折痛　手術後疼痛　牙痛等以及各種痛症

用量
粉末　一回〇、一〇六──〇、一六錢（〇、四──〇、六瓦）
錠劑　一回二乃至三錠　一日一乃至三回

包裝
粉末　六、七錢（二五瓦）二六、七錢（一〇〇瓦）一三三、三錢（五〇〇瓦）
錠劑　六錠　三〇錠　一〇〇錠　五〇〇錠

滿洲國總代理店
大連市山縣通一八一番地
三共藥品販賣所
振替大連二七〇九番

製造發賣元
東京市室町
三共株式會社

萬有錦箋

北滿火山附龍灣火孔（八）

以上所述之三個龍灣、其形狀均極相異、而無稍同點、其生成原因上、是否有相互關係、及重要意義、因其構造上、並種上不明之部分過多、故無從判別、此等火孔之性質既缺成因論斷、及推定之資料、所以至今到底未能達到滿足結論目的、誠爲遺憾、英人薩瓦碧一九二二年、記載上述龍灣之岩石、爲帶黃暗灰色、即所謂瓦色、鑛滓狀多孔質之熔岩所構成、又日本大正七年、即一九一八年、滿鐵會社地質課、（現已改組爲地質調查所）所發行之一百萬分之一、之南滿洲地質略圖、及昭和元年、即一九二六年、滿鐵會社地質調查所、發行之二百萬分之一、之南滿洲地質略圖、係記載此等龍灣附近岩石、屬於玄武岩種類、然而依其附近地形、並湖水之位置及形狀等推測、大體判定其屬於火孔痕跡之火孔湖、與薩瓦碧之論斷相同、其詳密惟有俟諸異日精密研究、再爲確切論述、同有英人薩瓦碧記載、據其引導者之土人所言、此一帶另稍小之七十二個小龍灣、內散在於上述三個大龍灣中間各地、三個大龍灣、即此七十二個小龍灣之母、此七十二個小龍灣之內、半數爲有水者、下餘半數屬於乾旱無水之龍灣、引導者之土人自身、曾實地踏查其中三十餘個、據記者之推測、所謂七十二個小龍灣者、必係指附近宏大之玄武岩台地上、稍小規模地形上特異諸點言也（完）

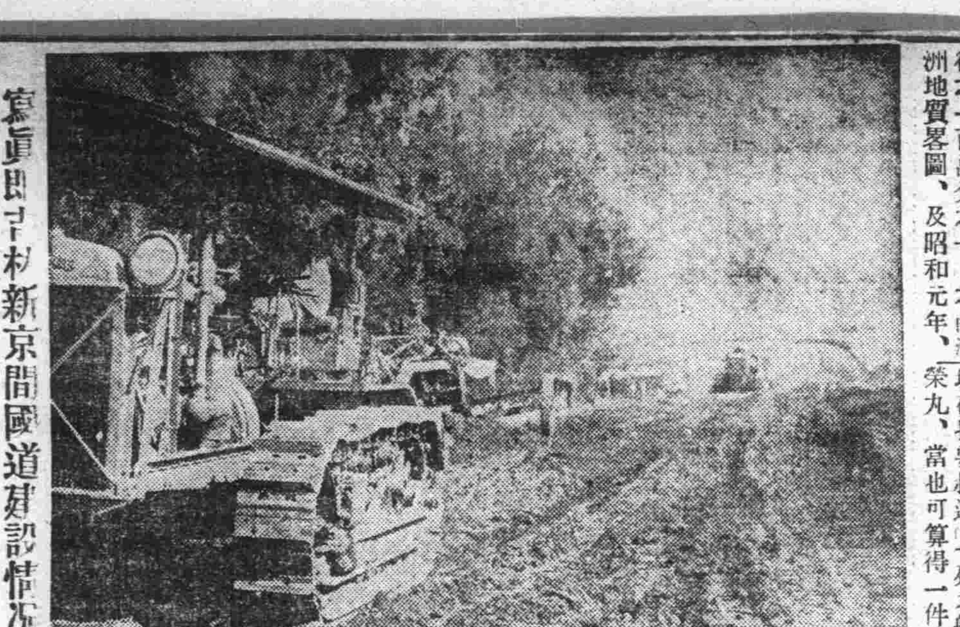

寬眞即寺杉新京間國道建設情況

日本漁船 良榮丸慘史

船機破壞到處漂流 全船十一人均餓斃 五年後始得到確息

世界悲慘的事情眞不少、現在我要叙述的「死之船」良榮丸、當也可算得一件奇慘痛的故實了、讀了我這篇記、如有不洒一掬同情之淚者、我敢說其無「人心」也、良榮丸是一隻日本的漁船、自出航失踪以來、到了現在已有五年的長時間、在這些時間內、不特船員的家族日夜悲泣而已、更不幸尚有一種無稽之談、說什麼船員爲竟食同伴肉以苟延其最後的生活、又說什麼船長不良、坐視船員之死而不救、弄得船長的家族的妻子幾乎無面見人、但自一個爲良榮丸船主細井音松氏的近親、而久住在美洲西雅圖的谷阪壽雄氏、把死之船良榮丸船長以下十一名遺骨遺髮、死之日記、船長的遺書等携帶回國、於去年十一月二十七日到了橫濱、據日報上發表、并訪問船員的遺族以把這件冤屈事情弄個明白、且更予人世間以一種無限深切的悲感、我們讀了死之日記和船長的遺書以及遺族的哀話、雖欲勉抑衷心之悲痛也不可得了、現在先把死之日記的大意、即錄於後、然後再把谷阪氏由美來日和到日以後的情況、順次錄述—按該船船主是細井音松、出航時所乘船員爲船長三鬼登喜造、機關長細井傳次郎、此外爲桑田藤吉、寺田初造、直江常太郎、橫田良之助、伊澤捨次、松本源之助、辻內良治、三谷寅吉、詰光勇吉、上手由次郎、共十二名、日記似由伊澤捨次、松本源之助兩人記的

良榮丸日記摘要 良榮丸是五年前之日本昭和四年十二月十日、由三崎港出帆後、向銚子沖行、釣魚做買賣、航行至中途而突然機器的曲軸壞了、船不由、便流着走、趁着風勢的方向走、舵也做不得主、其後見了紀州船、舉旗也不爲所見、船長對船衆說『我是應該的、你們各位太可憐了』！檢點食物、計有米四俵、一石六升、醬油三升、醋四合、蘿蔔四本、哥蒡四本、芋五日、味噌一貫目、茶一斤、乾瓢一百目、梅格魚二百貫、鰹魚二十尾、約夠四個月啖、船長決議省食、每日僅煮粥吃、行數日、又見有東洋汽船會社的船、從南方來、升旗舉火、都不爲所見、船總是東西南北各方向趁着風流、他們每次遇見來船、總是大喫一驚、所以食品的預定有點錯誤了、船長因船亂流着不知所措、乃禱於金比羅神宮求籤、結果決定向西行、似狂於金華山沖、料想沒有會見汽船的希望、遂決心想到八丈島方面行去、但這樣小小帆船、要從金華山沖到八丈島須有三四個月時期、終因西風利害、商議要東行赴美洲去、但無結果、船仍是向西行、決定向美洲行、不過船雖決走東行、總不自由地受風向的支配、自此以後、一路向東或向東南流着、船上人有時釣得魚了、就大家快活地喫、翌年三月五日始朝食無粮、九日細井傳次郎病死、十七日直江常太郎死、二十七日寺伊澤捨次郎死、二十九日桑田與橫田死、二十九日桑田藤吉死、三谷寅吉亦這日夜間死、四月六日辻內病死、十四日詰光勇吉病死、十九日上手病死、截至二十七日良榮丸出帆已百四十日、船上人只剩了船長和記日記者松本源之助二人了、五月六日、船長大病、松本也大病、日記終於五月十一日、日記中有幾段感想是十分動人的、茫茫大海中、於人世隔絕而未脫離之際、不可重得對於親愛者之系戀（未完）

雖宣布回教爲國教 土耳其國教

他方面積極改革教法 回教徒飲酒解禁

回教允爲國教、是說回教國家、土耳其竟破除了回教的舊法、政府準備給人民、改革教內法規允以回教作爲國教、土耳其政府既擺脫了回教僧徒的羈絆、破除了幾件回教的俗習、她一方面雖宣布回教爲土耳其的國教、但她却開始進行、改革教內法規了、這是破除回教重要習俗第二件大事、因爲土耳其政府從前從一個波蘭公司的手裏、奪回了酒精的專賣權、由國家經營酒精事業、當基督紀元的第七世紀、穆罕默德以可蘭經和利劍、創立了回教、他對於酒精的訓誡、是從了猶太教和基督教的說法而加重的禁止的、不過事實上、土耳其的蘇丹那一個不好狂飲、自革命後、人民主政府成立以來、早已有人在飲酒了、土耳其的國父、現在土耳其國民政府領袖凱末爾、其國民政府雖承認回教爲土耳其的國教、但他說回教不得妨害土耳其國家趨向於西方文明的發展、他准許空曠的回教禮拜寺、作爲學校的校舍、今日的土耳其人、也飲酒了、酒由政府專賣供給

能使空氣中塵埃立刻消除之 清潔空氣機

美國新發明之製造品 誠爲人類健康福音

一個美國工程師、最近新發明一種機械、專用之於工廠內、以消除空氣中的塵埃、如美國士敏土工廠、塵埃飛揚、最有害於全廠工人的健康、即可應用此新發明之機械、使空氣清潔、（如portland之士敏土非常微細、已能通過一百分之一釐見方有孔一萬個之密節）此新發明之機械、爲無數漏斗形之管所製成者、此管即能吸收全工廠之空氣使接近該機械、經過濾清之後、空氣中即不復含有塵埃矣、因此機械之新發明、將來對於研摩石粒或鑛類之工廠中亦可安設此機械、使工人減少肺癆之危險、是誠人類健康之一福音也

林德伯探測北大西洋 歐美間航線

據法羅群島電訊、林德伯大佐夫婦今日下午乘機抵此、繼續作測量歐美間航空路線之飛行、彼等在冰島及格林蘭業已測量完畢云、據賽得蘭島電訊、據林德白大佐之意見、賽得蘭島位於歐美之間、可爲歐美飛航之中間停留處、其關係頗爲重要不能忽視云、八月二十五日林德白大佐駕汽車赴三博斯、該地爲大陸最南角、調查該地之飛機場、其後又乘飛機環飛一週、並在該地觀察土人銅器時代之生活、林德白對該地近數年來之氣候紀錄、異常注意、並由停泊該地之英艦奇爾提號給材料甚多、有人詢以何日離島、及第二段目的地爲何處、林德白均未置覆、僅稱一切須視氣候如何而定云

講壇上的 法國哲學家 柏格森軼事（三）

纏着頭的婦女、披着皮、戴着羽飾的婦女、都成群的來聽他的講演了、他的學說、被人討論、發宴的空隙時間、被人計及了、雖然在有許多人的想像中、以爲柏氏的學說、不易懂得、其實柏格森學說的基本觀念、是不難解索的、凡是對於哲學有基礎的知識的人、只要各下推闡之功、總不難了解、不過接近他的學說時所取的途徑、對於這一個重要的問題、都未曾不是沒有皇家之路、雖有希臘神話中亞立亞登的引線、可以穿越迷宮、如果你隨便拿起一本他的書來、例如他的物質與記憶、或創造進化論、不問先後地去讀、則必致失踪於迷宮之中、如果你很途徑、取柏氏著書中最首要的、例如意識之直接材料一書—來讀、然後按年地、並邏輯地、循步了他的學說的進展、則由本源以及支術、其事並不爲難、那些是柏氏學說的基點呢、最要的是一點、即由我們常觀察中得來的事實、而這些事實的眞際、是恒人所易說的、柏格森說、恒人所謂時間、即所謂延駐延駐者、爲時計之指針、或曆本上之日數、所量定者也、並不是由我們的意識所露示與我們的、那眞延駐、你只要看牠是可量度的只這事實、便指明牠是只屬於空間的、因爲只有空間、乃受量度、眞的時間就我們的意識、使我們得了知的、即所謂意識之直接材料者、則與上述的所謂延駐、極無關係、牠是有些特殊的、與別個事物、極無近似性、我們有時聽到人說「這一分時一在我簡直有一世紀之久」、這句話、直達到了柏林森思想的中心、我們所說的一分時、是眞確地要比在以一分時和牠以後的那些時間、長得多、因爲一個心理情態的眞正量度、並不是延駐中所經的分時或秒時數量、却是牠在我們心中所引起的感情之強烈度、和充實度、這是眞延駐、當我們的意識使我們去把捉牠的時候、那著名的俄國作家、陀斯安夫斯基、他是那罪與罰的作者、也就是那人間所有最好的作品之一、題名叫死之屋這本好書的作者、在他的記憶錄中、有一頁述到他的情感、當他以參加結黨運動、受了俄柴的死刑宣告、被引到絞刑架的時候、而被安置在一排受死刑宣告者行列當中、他心中估量着、在輪到他受死以前、當可有四五分鐘的時間、他覺以極明白、這段時間中、他諱在這極有聲色的心境、把他的過去全生活中的幾件大事、重行生活過一番、正當他被引近而受死時、忽然一個使者走來宣告赦免了他的死刑、而以發充西伯利亞來代替、這整個事件、是一齣笑噱的滑稽劇、只消幾分鐘的時間、已夠使陀斯安夫斯基在記憶中、重行生活過去三四十年生命中的顯著動人的事件、這種對時間之柏格森概念、乃是柏氏學說之基本的原則、定向的要點、只要先把這一點明白了、便比較的易進而從各方面去尋探他的學說、雖然他的哲學系統、有萬千的錯綜、柏格森的學說、有牠無可與並的開展和豐富、牠包括他的形而上學、心理學、道德學、和所謂嚴格的哲學的限域、在牠且遠超出了牠也觸着到文學和藝術、最近過去的二十五年中、牠不但深深地變動了整個世代的思維態度、也變動了這世代的情感態度、柏格森的勢力、是很大的、牠展及於全世界、當柏格森出現於學問界之時、其時適當過去一世紀的兩極、形而上學思想界的兩極、不相調和、他們的觀念和新時者的觀念新向、他們的較年青的同輩有困苦之處、有悲觀之處、這些都有解迷之處、一種唯物主義的哲學、高制了當時的思想、年青人立刻歡迎地圍着柏格森一出現聚起來、我們正不妨說那對付了歐洲大戰的法國的整個世代、是曾被柏格森影響所形成的、柏格森最大的注意和活動的興趣、跟住了實際政治、他不僅是完全傾注於牠的研究和冥想、他是並非生活在象牙之塔之中的、國際聯盟、唱導的國際知識合作組織、法國有代表參加、而柏氏便是此代表中的一個要人、他於歐戰中、會作美洲之行、他是美國威爾遜總統的密友、柏格森的對話之所以有創妬獨見之力、是因爲對方一個問題、方行提出、他不但立刻入了問題的中心、而且能分析了此問題、而且能提出手頭的問題與別一個看似不易相關的問題、其間所不易見的關係、當對話時、在他腦中喚起了一連串的感情和觀念、這些感情和觀念、且生動而起作用、最足以顯示他的腦子的力量的要算那一本小小的書了、這就是他討論笑之一本著作、在這本書中、他解釋那些看似簡單的東西其實頗爲複雜而不易探索的一問題、他分析所有人類爲什麼笑、他表示自馬戲中的小丑起、一直研究到莫利愛的活劇、狄根斯等人、更以演繹的推斷把一分析所得的制爲一定律、一個人長久思索後、一則對於一問題之解釋、便有新的情態、且與柏格森談話中、是不易見到的這樣深銳的理智力、在柏氏的談話中、隨在顯出柏氏的書中、也常作腦力（完）

各省馳名斷癮聖藥

康機戒煙丸

斷癮神速 毫無痛苦 輕者兩瓶 重者半打 保險忌絕

性和平保無流弊無論新舊癮男女強弱保險平安戒除食加增精神愉快作事如常粒小攜帶便利清血解毒上精品凡經試服必知名實

價目 每瓶六十粒入每瓶現洋貳圓 每打現洋貳拾圓 新製小粒乙種六十粒入 每瓶現洋壹圓貳角 每打現洋拾貳圓

特告

奉天小南門裏大街路東 陸華大藥房

總發行 外埠代理 安東東發增 遼復香堂兄弟藥房大生東瑞祥 泰于金聚信仁堂本溪祥豫 昌協盛廣遼陽義和堂新民 大德藥房昌圖厚生醫院長 春耀庭藥房吉林毓生中 藥房西安濟生藥房大石橋 衛生復 大連德記藥房 華泰藥房

百利戒煙丸

每瓶現洋兩元 輕癮一瓶 重癮三瓶

德國百利藥廠出品本藥性質溫平不乾燥不升降不補瀉補氣益血通腸寬胃清火解毒消癖退癮令癮者將至重之癮棄如敝屣雖下愚亦決定悔悟而返矣

八大特色

一、準能頂癮、又能逐漸戒除、愈後百病不犯
二、決無癮藥毒藥、服後決不舌燥、全身發燒、而紅過耳
三、癮除後決無瞳孔散大眼花之弊
四、癮除後增進男女生殖機能、定廣子嗣
五、除天決不犯想、愈後永無夢遺水瀉之弊
六、癮除後再吸、即有吸者聞之必作嘔作吐
七、免去注射之苦、倘消毒不完、致有膿瘡之患
八、在短期間內將癮戒除、照常工作

奉埠各大藥房均有代售、外埠函購酌加郵費兩角

總經理 奉天小南門裏東路 興記大藥房

打字招生

現在入學之絕好機會 學校之選擇勿誤 制度設備之最革新

一、最完備而實用之課程爲一般打字者所未聞
一、富有經驗之教師均爲專才機械講師更爲日本各打字機製造公司之技師
一、教師編著各課講義更爲一般打字員所未曾有
一、東洋日本流行最新式打字機十種（昔沼式日本式內學生均能練習完全）
一、日文漢文英文各班均四個月畢業并擇優介紹充當打字員
一、女生備有宿舍男生無
一、簡章付郵票四分即寄（須註明本報介紹）
一、八月十日入學外埠展限七日

奉天打字專門學校 省城小南關柴草市

肺病吐血去根藥出世

肺結核專門研究家趙羨忱大夫發明

此藥專治青年男女老幼三期以內肺病久咳成勞大口吐血痰中帶血面黃肌瘦危在旦夕肺癰肺痿五勞七傷咳嗽痰喘經年不愈速購此藥不論何種肺勞輕者一料極重者二料保險去根每料十四元病者凡服此藥大便色黑是眞品否則假冒外城函詢症候附郵票四分答覆

總行奉天大西關月窻胡同門牌一七二號精業堂理肺藥房

代理店 大連 華西藥房 德記西藥房 振興機房 同德藥房 遼陽 永峰源鞋店 振太興錢莊 公盛源油房

母體健康兒肥胖 服用本號自生乳

失乳瘦兒母焦憂 一瓶下乳如泉流

每瓶售現洋壹元 外埠加郵四角

代理店 海城素恩藥房 鳳城振豐泉 蓋平咸春堂 大連華泰藥房 大連西崗康德記 開原城裏同順成 鐵嶺撫順志成堂 公主嶺三合 長春中西藥房 吉林五洲藥房 四平街和發順 營口藥房 鐵嶺義和堂 遼陽義和堂 本溪協盛廣 長春義和號 金州老德記 吉林中西藥房 橋頭王鳳池 安東東益增遠 洮南和發藥局 普蘭店康德記

奉天稅務監督署對過 歐美藥房東號

肺癆病是人類的大敵

全球統計死於肺癆病者每年數千萬人

中國人要佔最多數

歐美各國獎勵肺癆特效藥能發明者 懸重賞二十餘萬金

三那星 肺癆病特效藥出世

從前死於肺癆病的都是冤枉死
目前正患肺癆病的都可以不死
三那星治一二期肺癆病…有藥到病除之功
三那星治第三期肺癆病…有起死回生之效
數千年來名醫不能解決的難症…有了解決
數千年來名醫嘆爲無藥的重症…有了救星

肺癆病不難治…難在不能攻破肺癆菌之臟質保障及結核壁壘！

三那星非奇藥…奇在可以攻破肺癆菌之臟質保障及結節武裝！

德國考克博士 肺結核病原菌發明家

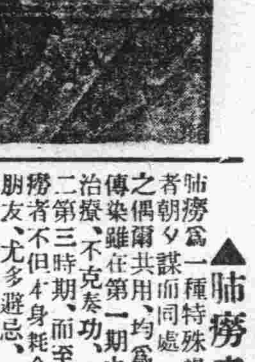

▲肺癆即肺結核▼ 中國醫史上之所謂肺癆、即西醫史上之所謂肺結核、茲爲便利國人習語上之叙述起見、後文均稱肺結核爲肺癆

▲肺癆之症象▼ 症發現之初、之病象發熱、盜汗、食慾減退、瘦削、咳嗽、咯痰、失音、咯血、貧血等症象、有各種症狀逐漸陸續發現者、有數症合併、一時發現者

▲肺癆之過程▼ 肺癆就臨床上之形態、可劃分爲三期、初起之時爲第一期、肺癆完全形成時爲第二期、及至肺臟形成空洞爲第三期

▲肺癆之可怕▼ 肺癆爲一種特殊慢性傳染病、凡與患肺癆者朝夕謀面同處一室、或因食具與日用品之偶爾共用、均爲得最易傳染之機會、一經傳染、雖在第一期之輕症、亦非得長時間之治療、不克奏功、且稍一不慎、即足轉入第二第三時期、而至不可救治之狀態、故患肺癆者、不但本身耗金失業、困苦難堪、而親朋友、尤多避忌、蓋恐其病之傳染也

▲肺癆之難治原因▼ 肺癆乃係一種極微細之肺癆菌、蠶據於肺臟、破壞人體組織、成最可怕之症、發現肺癆菌者爲德國醫聖考克博士、此項肺癆菌、有一種特殊之防禦力、能抵抗一切外來藥力之攻擊、蓋肺癆菌體、係中性脂肪性內膜及抗酸性臟質之外膜構成、且肺癆菌侵入人體局部時、其四週即被侵蝕而形成中強之結節、以阻礙血流之通過、致使內服或注射之一般殺菌藥劑、無由攻入、故醫家常有肺病無藥之嘆、蓋肺病並非無藥、實因有之僅足治療肺病中之單純症如咳嗽咯血、及第一期之肺癆而已、終不克破壞其頑強之結節、剝奪或溶解其臟質及脂肪性之內外膜而使藥力直達於患部、顯其根撲滅肺癆菌以達完全治愈第三期肺癆病之目的故耳

三那星是肺病的救星

肺癆病特效藥 （溶解臟質） 三那星 （殺盡癆菌）

肺癆病特效藥『三那星』新發明

二十世紀唯一無二之肺癆病特效藥『三那星』即遵化新醫理而產生、蓋三那星之第一主要成分、即在溶解肺癆菌之抗酸性臟質、及脂肪性之內外膜、並軟化其結節、使同時配合撲滅肺癆菌的其餘成分之藥力、深達於患部而克奏其功、三那星治一二三期肺癆、無不藥到病除、即最難治之第三期肺癆、亦莫不克奏其根治愈之效、故三那星出世後、各國名醫無不爭相採用、咸視爲治療第三期肺癆之特效劑、自有史以來、不可解決之肺癆症從此遂有救星矣！

三那星之試驗及功能

三那星在中國、已經中央衛生試驗所化驗、證明、藥性和平、絕無任何禁忌及副作用、四時適口、老幼可服、中國之患肺癆病者、比較全世界各國爲最多、現有三那星特效肺藥出世、實患肺癆者之一大福音也、茲將其功能略述如下

◎動物試驗、則發見三那星能滲入結核病竈內、潛伏之肺癆菌、則盡失其抗酸性此足證明

◎如肺癆患者、內服三那星一星期左右、則立見咯痰之稀釋、體熱之下降、心身愉快等之狀態！

●更繼續服三那星三十天至六十天以上、則顯見體重增加、食慾激進、一切症狀漸緩和、終達其回天再造之偉功！

▲價目▼ 每瓶一百廿片可服十天售上海大洋十元 無料八瓶可服六十天售上海大洋六十元

（上海）仁記路卅五號美商愛世開洋行 在獨家經理 △奉天十一緯路第七十三號 △哈爾濱道外正陽四道街○

經售處 ▲大連：華泰、德記全棧、華西▲營口：中西、五洲▲奉天：五洲、大成▲長春：中西▲興亞▲安東：瑞祥泰藥房▲哈爾濱：泰華、西▲黑龍江：中西▲遼陽：義和堂▲洮南和發順▲鐵嶺：義和堂▲齊齊哈爾：康德記▲金州：志成義、各埠藥房均售

新貨運到

本行倉庫毀於滬變、來源不繼、斷貨多時、惟愛護肺癆病家、便於索閱療養指導書起見、雖廣告照常刊登、而無從購藥爲憾、現在德廠新貨運到、請向就地各藥房購服爲荷

教育界

海城縣教育局長 召開校長會議

討論教務訓育事務等事項

海城縣教育局長韓道昌、今四日、午前十二時、在局內召集所屬縣立各學校校長等歎會議、茲將其經議討論事項誌下

縣立學校校長會議要項

(甲)教務方面

(一)對於學生成績、要特別注意、低劣者、實行留級、(二)對於各科教授、宜循循善誘、且要時常研討、以求切實、如初級小學、修身一科、往往只有德者、並無許多文字若按字講述、不切實際、則失該科之本旨矣(三)算草宜隨時訂正、大小楷亦宜即日判明、作文宜於次作二三日前、判發、以資學生玩索、初小作文、改筆不宜草書、(四)唱歌一科、於教授前、應先將歌詞、略講一二遍、(五)學生學操成績表於學年終了、旬日前、急速呈報、(六)中等學校、及高級小學之畢業試驗應呈准後施行、試畢、將各種表件、限一月內呈報、(七)各級學校、對於畢業生狀況、應列表呈報、(八)本學期學生名冊、於九月十五日以前、務必呈報到局、格式仍舊、惟家長職業上、添列家長姓名一欄、以便考查、塡寫務要詳確、字跡不得了草、留級或轉學生、在備考欄內註明(九)轉學生或編級生、除在學生名冊、備考欄內註明外并須另行繕表呈報(十)在校學生名冊呈報以後、再有入學生、須於每月終、列表呈報(十一)學校日記、爲考查各校每日活動狀況而設、關係頗大、各校須逐日詳確塡記、遵期呈送、對於學生及教員、出席缺席等項、尤須正確塡報、(十二)各校本學期所編訂校曆、(附作息時間表)校務分掌表各科教授標準表、(標明某級某學年某學期)以及各級採用教科書、書名冊次、著者出版等均要抄錄一份、合訂成冊、迅局備查(十三)平民學生、修業期限爲一年、專收家貧無力就學、半工半讀學生、供給書籍、不得照普通小學辦理、(十四)各校同寅宜互相聯絡、組織各種研究會以謀教學上之進展

(乙)訓育方面

(一)對于學生用品特別注意、其有不合時勢者、宜嚴加取締、並可利用各種練習簿封皮等、書寫有關王道之各種標語、(二)課畢後、同寅同率領學生、實行勞作不但合於現在教育方針、且於學生建設、亦多有補助(三)學生制服、顏色質料、及式樣等、務須遵照省令辦理、(四)對普通讀書生、街上之行爲、要特別注意(五)對於教室、寢室以及廁所等、均要特別整潔、(六)懲戒學生、非於不得已時、不得用體罰、至立正於日光之下或午晚飯時、留校不准回家等、亦須免除、體育方面(一)體育操外、要注意課外運動、(二)須注重普通運動不得偏重選手、(三)劇烈運動、宜特別注意

(丙)事務方面

(一)辦公費、要審愼開支、不得超過預算數目、出入懸殊(二)自八月份起、各校領款時、須將計算決算單據等、同時備文繳局、否則概不通融(計算決算表式另訂)(三)凡關於零星修繕、及零星購品、統由各校、辦公費項下自行籌備、勿須請款、(四)冬日學生煤火費免收、(五)免費生、不合條例者、不必呈請、(六)器物圖書清冊、仍於學期終了、同時呈報、非經請錯之件、不得列於開除項內、(七)關於有令各校尋覆、或呈報文件、應遵期呈覆、不得延誤、致礙考核、(八)呈報表冊、要核對正確、免費手續

(丁)職教員方面

(一)新到校教員、應照規定履歷表從速塡報、(二)參照省校辦法、校長及職教員等宜於上課執務、放學後再行退席、(三)院校長訓育、或補日教員及其他各教員、亦應隨時隨地、同負管理責任、(四)位於鄉村之縣立學校、々長來城時、應先用電話告知本局以資查(五)教員、凡請假二日以上者報

(戊)學生方面

(一)學生退學、應嚴加限制如不得已、經校長許可者、應即時表報停學、或開除生籍同、(二)開學一月後、不得收取轉學生、(三)在修業最末學期之學級、非有特別情形、及相當條件與成績不能收留、轉學或編級生(四)同城內非有特別情形、轉學生不收、(五)開學後一月內、不到校者、開除名籍其有特殊情形、(如因病等情)經校長准假、至期三分之一以上者、回校時須實行降級收留、(六)城關各校星期或放假日、關於召集學生、應預計簡便方法

益民校招夜班生

公主嶺本埠河北益民學校々長、呂君萬毅字東川先生、自倡辦益民校專授日語以來、於盡年餘其授業之期以六個月爲限在本年暑假前其第一期生已行畢業按該學校授業之成績、於六個月期滿足使學者能了解語法文法、而普通會話、均可完全通達、若畢業後、以其法獨自悟修其進步更無限量、概日語一門只要教之有法、學者入門、即不難矣、聞其第一期畢業生、已多數昇校、內中尙有考入大同學院者、暑假後、續招之第三期學生未及旬日報名者百餘名、取六十名已於上月十四日開校、復爲便利向學日語、並擴充學務起見、特又請用日本講師一名、使語學一門可造就完全人材、近因伊通、懷德、梨樹縣等、及各鎮市高小初中高中、師專等學員、紛々來續向該民學校希望報名、終不絕、呂校長因校舍不敷加班增級之用、今特爲便利一般希望者、並爲普及日語起見、定於九月一日至廿日止、添招夜班生六十名、故素有希望者可速往報名、勿失此良機也

宣化大同意義起見 特設講習會所

廣募學生經嚴重拔取後 合格者於九日入學聽講

新京滿洲國協和會、乃屬大本同協和之先鋒、今爲造就人材、宣化大同意義起見、特設講習會所、廣募生徒、現經嚴重拔取後、已及第者、滿日鮮等人共五十名、誌之於次、白銀蒼、李延生、郝俊峰、申礎、關珠鑠、張玉亭、賈覺甫、胡啓明、孫葵文、泰和、李振銘、高動劉維本、邵德瑾、格動、王翰臣、曹劍津、尹順根、伊錄、環徐廣維、白用敏、董洪緒、劉讚卿、孫延玉、李吉瑞、池五郎、安樂篤磨、武國治、土屋義一、矢口櫛一郎、伊藤喜代、四木下正彥、山口正友、清春海、田中勝美、田中三郎、野坂稔、山崎正三、草彌和市、外館八郎、宇佐美博、大屋正利、齋藤重德、鈴木富二木利方、矢內典夫、石原武角、田似太郎、加藤常三郎、小林庄司、以上至九月九日晚、齊集奉天大南門裏、舊東北大學附屬學校址、爲舍宅、正式入學聽講云

銀岡學校教員 張耀坤女士 可謂克勤厥職

鐵嶺銀岡學校教員張耀坤女士、人極精明素懷大志、品詣優良、忠信和靄、磊落大方、舉止沉着、雖一妙齡女子、實有丈夫氣概、自師範畢業後、宋校長禮聘來校、張女士乃大施所學、殷々訓誨、循循善誘、教導兒童、不遺餘力、教法優良成績卓著、始終如一、不以勤苦自之閣校同仁、均皆欽佩、數百學子、無不悅服、故該校之發展、悉賴一人之力若張女士者、可謂該校柱石學界之干城云

第十二小學校 教授頗得法

錦縣本邑城南松山、縣立第十二小學校、校長王禹文氏自到任以來、對於校務、力加整頓、不遺餘力、該校教員、李林等四名盡皆教授得法、竭力授課學生、無微不至、致學校日漸起色、現該校學生已達一百五十名之多學生之家、莫不稱贊、可稱南鄉學校之冠也云

中學生課外讀書問題的商榷(續)

(閻仲榮)

(二)課外讀書的範圍

中學生應求廣博的根本知識、如上述、而根本知識之最要者、不外自然科學與社會科學、所以關於課外書的範圍、當然是包含着自然科、學社會科學、以及人生哲學文學等々、不過素常一般人對於中學生的課外讀書好像是過於注意文學而忽視其他各部門、這不免是一種錯誤的見解、又據我個人的觀察、中學生所自購的課外讀物、大概也以文藝作品爲大宗、固然、文學是社會生反映、人生的表現、從文學作品中本可以領略到實際人生與社會、但在低級趣味的讀者的中學生恐怕還不能充分的領畧、而且中學生也並不是以專門研究文學爲目的、我以爲中學生既在求學、廣博的基礎知識、則所有學問的各部門、應同時並重才是

(三)課外讀書的幾個必要條件

(一)興趣　趣是求學做事的原動力、是人生之所不意義的一個基因、人若對於任何事物失掉了興趣、那末他的生活便毫無意義、苦不可言、梁啓超在「學問之趣味」中說、「凡人必常常生活於趣味之中、生活才有價値、」那末研究學問、課外讀書、更當以趣味爲前提了、所以首先要養成讀書的興趣若毫無興趣、只是勉強的去讀書、則結果只感到身心的痛苦、更那能談到讀書的利益？所以第一先要養成讀書趣味、但是所謂趣味將何以養成呢就是先就你性之所近、從你所好的學問中之一部門的書籍來開始慢慢的閱讀、譬如你喜歡文學、你就先從文學開始、你喜歡科學、你就先從科學有手、久而久之、學問中自有無限的趣味由你來領畧得到、梁啓超又說、「趣味總是慢慢的來、越引越多」所以只要你專心讀書、興趣沒有不會發生的道理」(未完)

假期日誌

(學生劉成綬)

春去夏來、歲時循環無窮、寒往暑至、君諸迭運、定、終而過客易逝、催人離留、終日瓦坐、竹知暑夏之已至端陽在即、我國舊俗逢是節、學必休假、吾校亦假期八日、教師命吾曹曰、爾當作日誌、以爲佳節之紀念云、余亦不揣譾陋之駑才、敢作日誌一小篇、遂將八日之狀況、畧述於左

五月四日黎明即起、被簑衣戴草笠、隨從事於西疇、或荷鋤以刈、或植材而耘耔、傭其勝其苦、作農家之流精神爲之活潑、血脈爲之流通展舒雅懷、消遣憂心於是覺浩然之氣、充乎全體、泊農作之有益也

詰朝乃即蒲節是日也、天氣清朗、惠風和暢、余乘此良辰、同弟妹遊於桑家之菓園觀其樹木之茂密、花草之蕃盛、不覺豁然開朗、煥然一新、大有金谷園之氣象矣、園之中央有水池、池之中有魚游泳自若、活潑天機、吾謂弟妹曰、得其所哉、片刻即歸、斯時天正當午、家中設蒲酒、陳美饌、合家老幼皆暢快而飲、人曰、飲此酒俗以爲可避瘟疫之氣、竊思之、此蓋古人之遺風、自今尙傳、誠習俗難改也、飯畢少寢一時、靜養神氣、醒而復遊於南海之濱、見波濤之洪湧、風帆之上下、沙鷗縱翔、海鴉振翼而游泳、覽物之餘、能不悠然而動遐思、吾想夫之屈原、被讒貶於江南、是日也、投江而死、恨懷王之不明、使忠臣冤沉海底、千載遺憾、曷堪言哉、夫後人造龍舟以競度投筒米以祭奠、豈足以安其靈哉、思至此不禁爲之嗟悼耳

越三日初六晴、塵垢不揚、予率諸弟插秧於南畝、排立田間、列成行伍井井然、好似朱人之容狀、粉々然有若許子之形象、躬身碌碌、偶伸僂、迨乎天色黄昏、雲歸品冥、體格困乏、精神疲倦、頭目暈眩、手足胼胝、勞矣哉、爲農之苦情、吾今方知之

翌日初七、是日也、半陰半晴、惟工作之景况、與昨日同、故不云爾如泛也

越五日初八、吾家因舊舍歷年久多荒廢、於是乎又重修焉、缺者補之、頹者築之、庶足乎以避風雨、吾在家爲義理一日

越六日初九晴、予與老僕培壅園圃、灌菜畦、見麥浪之層層而起、柳絮之纖々而飛、羨萬物之得時、感吾生之有數、向之所欣、俯仰之間已爲陳迹、猶不能不以之興懷耳

五月十日陰、細雨霏々、微風習習、斯時草木皆爭榮、花卉俱新鮮、吾誦蘇軾喜雨亭記、朱熹題榴花之詩、更覺意味濃厚、心氣和平、善矣、午後在家靜坐、習字畢、讀古書、歎聖道日衰、人心不古、世風之墜落何其極也、越翼日五月十一日、是日天開特色、微雨初晴、余邀舉顯良傳之閣、君日遊覽之暇往大孤山之名、山地勢巍巍、名勝可充吾人之浩氣、名勝古蹟、足壯吾人之大觀、凭古松而俯瞰、放眼光以遐觀、郊原曠其盈、川澤盱其駭武、樂抱水流、清我之步武、閶繞山峰、爍爍我之子、或採桑之女、或有行路之農、擔薪之景、樂哉遨、已及夕陽斜照、人影在地、山鳥歸巢、吾人亦從也、不知東方之已紅、幸我久作以爲之誌、到校尙未誤時、今遂以

體育

黑龍江滿日聯合 庭球大會誌盛(續)

參觀者計達萬餘人之衆

選手狀況

該日出場者原定百二十八組缺席者六組、次因滿軍教導隊之軍官候補連舉行畢業典係棄權計十八組、餘有男師棄權四組、他均按照原定計劃入場茲將戰勝者、安列如下、惟因篇幅關係、第一二三回從畧

第四次戰勝

呂凱戴金聲(一中)勝三勝、金瑞祥許慶達(日語)負〇、化京金永培(鮮人)勝三姜錫文吳壯根(鮮民)負一、八木原武富(日司)勝三發知神山(日軍)負、齊耀先諸佛之(男師)勝三關錫崑陳瑞符(省農)負一、森河口(日民)勝三早乙女星野(日司)負一洪維善魏昌榮(男師)勝三于錫林文棋(警司)負一、通維陳克明(教廳)勝三石賓林田明奪(日語)負二岡本山崎(省署)勝三原今井(滿鐵)負

第五次戰勝

呂凱戴金聲(一中)勝三金化京金永培(鮮民)負一八木原武富(日司)勝三齊耀先諸佛云(男師)負一森河口(日民)勝三洪維善魏昌榮(男師)負一、岡本山崎(省署)勝三維維陳克明(教廳)負〇

第六次戰勝

岡本山崎(省署)勝三、森河口(日民)負一、呂凱戴金聲與八木原武富之戰以決賽、因天氣已晚、當即停賽、改定於星期三日(即三十日)下午四時三十分再叙賽於龍沙公園球場

比賽精神

比賽時期由朝八時開始、並無午休、直至晚七時止、並準備及審判記錄整理等委員均行替班午餐、選手等亦均發給龍江飯店支店午餐券、來賓有警備司令部之趙參謀長、實業廳長楊市政局長、丁參謀長、李教導隊長、並多數官佐下午四時許名譽會長畑中將及內田領事到場爲敬迎、故全場肅立、球賽亦行停止、一時、當武富委員長報告一切畢、再行繼續比賽、而四週觀衆之多、亦以斯時爲最多、偌大公園、幾無隙地、每得一球、觀衆如雷、加油努力之口號、日鮮各應援隊、可立應球當起、其一般雄吐氣概、可者眞不可一世矣然此猶不過年之優勝及準優勝若夫決賽吾更不知將作何等壯態矣

大會委員

名譽會長畑中將、內田領事、孫省長、張警備司令官、武官飯野參謀長、委員長、獸醫部長委員(準備係)赤木大尉本鄉股長藤田技師(庶務係)赤木大尉、本鄉股長、山崎儀七(受付係)赤木大尉、大槻通譯頌、參謀楊樹滿(審判係)武官部長、赤木大部、遠藤獸醫八木原計手、岩崎、小鹿、太西雄本村隆雄、於原信一、本鄉股長、岡本繁山崎儀七、于敬修、呂恒久、張通維士樹清、聞少之、王桂常王秀康、關揚崑(進行及記錄係)堀內書記生八木原計手、川中勝平、野隆谷合三郎、北太市西進、聞少之、劉松山(接待係)大羽副男田少之、赤木大尉(賞品係)赤木大尉赤松曹長(警備係)省公安局員

體育大會 學行三天

體協開會議定

滿洲國第二屆體育大會、今年秋季、定三日間盛大舉行定於十五日在文教部內該協會本部開催全滿協會商議左記三項

一、關於第二次運動大會協議之件

一、滿洲國之各種競技規則制定之件

一、公式競技用具決之件、依此決定、而滿洲國公認記錄如能發生云

良友與英艦 友誼足球賽

營口久負大名之良友足球隊、十昨一日下午五時約英國軍艦官佐作友誼比賽足球、假本埠普濟醫院南英國球場比賽、結果三比一英勝、斯時觀衆約有千餘人、頗爲一時之熱鬧云

絕對斷根

心痛 肚痛 膨悶 脹飽

北腹 舒快丸

各大藥房皆代售

大連德記全棧大藥房發行

男女老幼咳嗽痰立刻除根

止嗽神 止咳化痰 新藥

各大藥房皆代售

大連德記全棧大藥房發行

新書大廉價

照原定價一律六折

極端便宜 幸勿失之

瀋陽鼓樓北 世界書局

文學書 文法書

文學概論 一冊 原價六角五分 廉價三角九分

中國文學史 一冊 原價二元 廉價一元二角

中國學術思想史 一冊 原價九角 廉價五角四分

詩的作法 一冊 原價三角五分 廉價二角一分

靜安詞 一冊 原價三角 廉價一角八分

當代文粹 二冊 原價一元四角 廉價八角四分

清代文粹 二冊 原價一元六角 廉價九角六分

明代文粹 二冊 原價一元二角 廉價七角二分

她的一生 一冊 原價一元四角 廉價八角四分

三K黨 一冊 原價一元 廉價六角

戰爭 一冊 原價一元 廉價六角

少年維特的煩惱 一冊 原價六角 廉價三角六分

抒情文作法範例 一冊 原價三角 廉價壹角八分

記敍文作法範例 一冊 原價貳角 廉價壹角貳分

作文概論 一冊 原價三角 廉價壹角八分

說明文作法 一冊 原價五角 廉價三角

抒情文作法 一冊 原價六角 廉價三角六分

論說文作法 一冊 原價八角五分 廉價五角壹分

應用文作法 一冊 原價七角五分 廉價四角五分

小說作法 一冊 原價六角五分 廉價三角九分

修辭的方法 一冊 原價貳角五分 廉價壹角五分

中國修辭學 一冊 原價壹元壹角 廉價六角六分

中國聲韻學 一冊 精裝貳元 平裝壹元五角 廉價壹元貳角 九角

外埠函購郵費照原價加一 同行購買現欵無回佣

庚午醫院

戒煙簡章函索即寄

新法戒煙 戒期迅速負責斷癮 作事遂便毫無痛苦

診療 內外科 花柳皮膚科 眼科 耳鼻咽喉科 戒煙科 婦人小兒科

新久淋病 注射特效藥針一劑保險除根

院址奉天大西關大街路南

針灸 本堂診時刻、每日午前門診午後出診

王鏡湖

針灸專家、精於岐黃、富於針灸、每日所診斷

針灸各種疑難大症、百藥不效者、如經針灸無不手到病除

子傷感四時雜症婦嬰一切險病

將針灸專治一一

針中風頭疼口眼歪斜等症

針偏正腦痛吐瀉等症

針心腹痛反胃積聚等症

針婦女經閉痞塊等症

針遠年近日各種瘋狂等症

針風寒腰腿胃痛等症

針霍亂轉筋及絞腸痧等症

針火眼牙疼喉痺疔毒等症

針小兒驚風痧疹等症

針男婦老幼羊癲瘋症

高警堂

國醫學識深邃經驗宏富前在奉天

醫學會長市署年並創製雙層化積膏活人無算

軍醫官技士考醫委員會主任商會會董

職客冬解職經本堂聘請並商會全體介紹復出應診以

活人至客冬志並將主治傷寒溫疫四時雜症婦人胎產經血

帶勞病之小初兒驚癇疳痞各種疑難大症如往診治無不手到

雙層化積膏

專治積聚痞塊氣逆脹滿膈噎瀉痢風寒筋骨腰腿

除病神效 人氣寒膈脹心腹腰痛經血勞病白帶小兒偏墜疳痞瘡貼

立見神效 奉天大東門裏志仁堂啓 電話三六六七號

鹿茸活血壯元酒

風寒重症 負責保癒

惠病諸君莫失良機

敬告官商工農各界患風寒病諸君請注意本藥酒三大特長

(一)方藥珍貴、揀選此酒係按清室太醫秘方、白花蛇、梅鹿茸及各種紅花虎骨、加工秘製、又蒙珍貴藥品、化驗有效、較普官廳許可、大力百倍

(二)洋重活血、欲治風寒、當先活血、先賢有言、氣調風自滅、不知活血、酒但知法風寒、不知視血普通藥者相差不啻霄壤

(三)見功迅速效力綿長、疼痛不風寒麻木左右腰腿、牢身不遂、年服用三日每、必見奇功、又能高老強健、年服二三瓶、必能身體保險永無半身不遂之患、(藥價)優等每瓶大洋兩元

雙料三元 總經理處奉天中街大德生藥房、裕泰絲房、分號大德中西鋪、南盛泰大德大街生發祥報館大藥房、軍署大街裕泰絲房南滿站、霞町總郵寄處、奉天中街裕盛泰每瓶加郵費兩角中街欵到即寄不誤欲索詳細仿單、請向該號函

▲廣告事件 電話四〇三四番

診治

內外科、產婦科、小兒科、花柳科、皮膚科、戒煙科、耳鼻咽喉科、眼科、齒科

每日午前施診分文不取午後營業藥費從廉注射藥針藥費克已對於難產骨折肺病吐血精神病婦女經久不生育均有特殊療法

奉天省大西城門外 振華醫院

(函索簡章即寄)

戒煙

保險的……七天安全忌好

如意的……無論癮之大小

歡喜的……精神照常辦公

舒服的……不受絲毫痛苦

快活的……陰天不再犯癮

可樂的……如再吸煙嘔吐

三年紀念優待戒煙按定價九扣

雙妹老牌美髮霜

此美髮霜選用精良之藥料以最新之科學方法配製而成能使髮絲柔軟光亮可誠芬芳不膩且能保存髮絲之天然美麗誠理髮之無上妙品也

廣生行有限公司啓

總發行所 大連監部通八十番 長春頭道溝大馬路

雙妹老牌粉底霜

本行特用最新科學方法研究製成此粉底霜氣味馨香清潔爽滑無論寒冬天時或炎暑時候凡欲塗抹面粉者須先將此粉底霜搽勻面部然後將粉塗抹於上則無拘薄施淡抹均可和勻配合而過後又無皺折之患且能令面如桃花更增妍麗此誠閨閣名姝之妝台必要品也請爲試之

雙妹老牌超等牙膏

從來牙痛之萌由漸而生牙枯之患積而致本行所製之超等牙膏乃選最幼潔之膏質加入善固齒之藥料配以除虫降火諸品參用化學新法製煉而成馨香清藥收藏便利且能殺滅牙菌清除牙患兼能辟除口氣若常用之保有固根潔齒之功永無枯脫衰落之虞入口清香可氣如蘭盍請試之

銀兩聲明廣告

啓者本公司所分設南北省及外埠之各技行均無權以本公司名義在外賒取貨物揭借款項及與銀行銀號或錢莊立摺以銀兩往來等事因各技行所有應活之貨物統由香港總行供給而技行日用所需亦俱發現欵交易之故也至於揭借款項之簽押權祇有總行馮君福田馮君偉成梁君應之三位執行而已否則一概無效計技權所有之圖章亦不過係收貨項現欵行貨所用而已實向來不設揭借銀兩收單圖章也倘有以銀兩輕信及蓋發貨之經手人爲該行之司事或平常彩論其屬個人之私交易與本公司無涉俱以本公司名義或蓋該技行圖章立單揭借或担保等件均作無效各準之平常代理或總代理尤非本公司資本所做之生意如有與人銀兩轇轕則與本公司更無關繫爲先此登聲明以免後論

香港廣生行有限公司總行啓

消閒世界

無題　（靜儒）

鴨臥池塘戶半開、風吹疏柳有沉哀、歡情似絮憐薄倖、遺恨成灰嘆錦才、酒困雨飛難慰問、夢餘花落漫尋猜、鶯啼春去原足惜、零亂青絲未肯裁。

其一

寂寞金樽酒待沽、天涯心事誤斯儒、濕蕉細雨心腸碎、掃葉微風客榻孤、明月三更常佇望、春宵一夢半模糊、幾回偷拭青衫淚、滿幅傷心在背圖。

秋日閒吟　（王子元）

西風颯々助閒吟、乘興高歌一曲琴、且嘆年華如逝水、空悲桃李未成陰、師生聚散頻來往、賓主逢迎自古今、把酒勸看秋夜月、清光獨照故園心。

重陽返里

光陰迅速到重陽、作客離人返故鄉、一路雲山皆淡白、千村楊柳盡昏黃、征塵相逐西風急、歸意空隨北雁忙、策此悠悠來古渡、板橋誰已踏寒霜。

參觀大連滿洲大博覽會記　（曲百田）

八月十三日、復縣教育局長林問軒、趁各職教員來瓦講習之暇、提倡組織一赴連參觀滿洲大博覽會教育參觀團、團員爲一百十四名、記者亦其一焉、於早七句鐘、由瓦驛出發、經田家甸、普蘭店、石河驛、三十里堡、二十里台、金州、大房身、南關嶺、周水子、沙河口、即抵大連驛矣、沿途所見、無非遠山近水白雲綠禾而已、下車伊始、即有歡迎隊導至滿洲新聞社前、換乘電車、逕往白雲山麓之博覽會場而參觀焉、是時天已停午、同遊參觀心急、爭購券入場、場坐南向北、規宏模壯、非但場門裝設輝煌、而所有各館、亦建築華麗、毋怪遊人如織、往來而不絕也、同遊者由東側一號本館入、則見迎門有妙女及小童模型、女則亭々玉立、姿色秀美、童則盈々欲笑、態可掬、皆高與人等、向外注視、一若歡迎來賓者然、同人巡視一週、則出展品多係日滿各地之漆器、瓷器、銅器、竹器、木器等、雕刻精美、繪事巧妙、洵爲見所未見、繼至二號本館、所陳如刺繡等、亦均精緻可愛、惟另有許多農具、樂器、又至福岡館、八幡製鐵、廣島館、靜岡館、則所陳列除器物外、模型尤多、如美人模型之容貌端莊、武士模型之聲勢炫赫、童子模型之精神活躍、農夫模型之體態粗野、遙望之、不辨其眞僞焉、且有目轉口開頭搖手動者、如美婦之浣衣也、學士之寫字也、雙童之壓板也、許人之旋鏡也、尤足令人咋舌焉、驚爲天奇、由此折西至三號本館、再折北至滿蒙館、則見各種製米、織布、紙、搾油、印刷等機器、無不應有盡有、決非一手一足之力所能製成、旋至建國館、則陳於「九一八」事變時行軍之配置、事變後剿匪之計劃、以及滿洲國各地之形勢、狀況、風俗、出產、或列圖表、或作模型、皆載記詳明、瞭若指掌、非探考有素者、曷克臻此、日人之協助滿洲、亦云苦矣、繼至朝鮮館、則所陳設者、半多朝鮮各地之出產器物、又至四號本館、五號本館、則見與前一號二號三號各館陳設相似、惟絲織物、毛織物、棉織物、及毛皮、海物、較前爲多、由此又折南行、參觀大阪館與東京館、則所陳列之品、至繁且鉅、不可紀極、更有用電力、或磁性、使之自動自行者、精奇奧妙、動人魂魄、旋至土俗館、則其出展之品、既足令人發噱、又足令人愧感、蓋陳列者、純係滿人婚嫁之所需、喪祭之所用、以及猥褻之衣履、瑣碎之器什、過年過節之飾品、祭物、千奇百怪、雜然前陳、流覽之下、殊覺自慚形穢、遊興爲之一掃、遂尋飲食店、購物而充飢焉、後、至滿洲演藝館、略事休息、即北行至滿電特設館、則所有器物陳設、繪圖懸掛、風景表演、機械推進等、皆利用電力活動、忽明忽暗、忽藍忽紅、忽啓忽閉、令人如入五里霧中、而不知其所以然、又至機械館、貿易館、機械館中、各種機器、無不具備、此進彼退、聲音聒耳、貿易館中、所有商品、無不完全、而呼買喚賣、更行熱鬧、眞如行山陰道上、大有應接不暇之勢、旋至建築館、則見一切園地、房室、棹椅、枕被、以及花草樹木、莫不工程完美、煥煙一新、似此陳設華麗、花木繁榮、更非一朝一夕之間所能作到、慘淡經營、於此可見一班、又至國防館、該館在各館之中、爲最可觀、最有價值者、陳列之品、除關於國防像片、戰區地圖外、均係實物、如各種新式之槍砲、舊式之刀載、以及陣亡將士所遺之衣帽鞋襪、皆一一裝置鏡匣內、令人閱之、觸目驚心、更有實地試驗之潛水艇之如何襲擊軍艦也、航空母艦之如何防射敵人也、都市之如何防敵夜襲也、高射砲之如何射擊飛機也、以及迫擊砲之放法、探海燈之照法、無不安設機關、藉用電力、實地演習、啓人戰事知識不少、由此館折東行、便至三菱館、則其所陳之各種機器、軍艦、飛機、電車、汽車等、均係眞者、不過具體而微、又至北海道館、熊本館、台灣館、神奈川館、兵庫館、三井館、住友館、奈良館、各館之中、關於農產、水產、礦產等、出於何處、有何用途、悉一一註寫詳明、令人一目了然、而關於各種機械、美術、文具、玩具、銅器、陶器等、更莫不巧奪天工、令人目眩神奪、既而又至京都館、大阪府館、名古屋館、宮崎館、更至北海道館、則至南滿瓦斯館、越廳館、則各館所陳設者、關東潛動植、無物不備、聲光電化、無奇不有、繪製離奇、無美不彰、眞是琳瑯滿目、令人樂而忘返、且若繁華之都邑、熱鬧之市場、名勝之山水、悉用實物築成、屋舍儼然、街道齊整、山石突兀、河水瑩澈、更有車行於陸、舟行於水、人行於途、一一畢肖、畢妙、閱之恍似身歷其境、詫爲天然、豈非洋洋之大觀乎、其餘各館、亦均有可觀者、惟以太陽西沉、礙難再留、只得出場買車、作歸途之舉、車至驛時、同人已到有半數、陸續而來、七時始齊、於是乘八時車、而返瓦埠、至則鐘鳴十一、天交午夜、遂尋旅店而休息矣、此次參觀所得、多有見所未見之物、遊所未遊之地、蓋記者初次至連、非惟會場內所建築之各都邑、各名勝、所陳設之各出產、各器物、爲遊所未遊、見所未見、即連埠之各街市、各工藝、亦爲遊所未遊、見所未見、今竟於半日之間、一一達其所欲、豈非一大幸事哉、再此會場面積潤大、館舍宏多、眞有五步一樓、十步一閣之概、無論半日之間、不能涉遍、數幅之內、不能記詳、即彼遊覽數日、費紙百張、恐亦不能觀其究竟、記其細密也、況記者當時既無筆錄、事後又無借鏡、徒以一人記憶之力、寫此數篇繁雜之文、則顛倒錯亂之處、實所難免、而罣一漏萬之譏、亦在所必有也、尚祈閱者諸君諒之

一九三三、八、二四、脫稿於復縣立第十七小學校

集郵常識錄　二一八　（海城宋堯階）

雲南郵務管理局通令第八三號

令本管理局區內、辦事人員

總局飭令、凡雲南區內各局、有人前來、請購成套、加印「限滇省貼用」之普通郵票、或紀念郵票、若該請購之人、並未住居滇省、則所請購之票、概不照售、嗣後如有請購、加印「限滇省貼用」之普通郵票者、本局當代轉請、北平管理局配發、或純爲杜絕、以價格低落之錢幣、將郵票售給收藏家、經營家、此項辦法、頗關重要、各局長須切實注意、以後凡遇居住、或旅行滇省之人、前來請購各種成套之郵票時、不得按照所請、遽行發售、若在內地請購、須由各縣局長、將其請購書、寄呈本郵務長核辦、若在雲南府請購、則須呈報會計長核奪、其購票之款、不得預先收取、以上各節、仰各遵照、毋違此令

中華民國十八年七月五日署　郵務長　杜守禮

八二　現行新版票紙質討論　尊三

仲禮君言、關西曆一千九百二十三年、所印者爲薄紙

桃花江干　（一廿百）　（黃旭）

這封信、使讀了三四遍的麗京十分高興、她打消掉郎君報書遲之恨了

——爲愛我母子而在香港奔波的好人吶！……她滿足地向自己一笑

她服從了俊人的叮囑、受着母愛的支配、不計寒暑頻頻的抽暇渡過桃花江、去看望着她的睦兒、每逢去時、總是要買一些鮮美的食品帶着、這使劉寡婦十分欣慰、因爲她能從中沾些口裏漁利的！

麗京這樣戴着僞處女的假面具、在社會裏混下去了一年多的時日、中間是斷續的接到俊人的來信和寄錢、這固然使她滿意、但是最近幾來天、她也耐不住那種「靜一的生活了、她望俊人快回N縣來

——睦兒快度二周歲了、俊人在港已積得了不少地金錢罷？那末也是同自己正式結婚的時期了、怎麼還不回來揭去自己的蒙了多久地僞處女的帽子呢！

她起始焦煩了、結果她頻頻地給俊人寄着催歸的信件她告訴他、如果他不快回來同她實行結婚同居、她積極地辦法是抱着睦兒去港找他、消極地便是同睦兒自殺

「楊少爺也實在是該回來了呢！……」劉寡婦同情的這樣說

「可不是！儘是來信來錢而不來人、成什麼事體」她憤然地

「媽姆——媽姆——」睦兒舞着這樣一叫、才解去了她底煩惱

「小少爺快要會到爸々了罷」劉寡婦在替他們祝禱着

這年秋、多事的黃河又告氾濫了、原名黃水江的桃花江是黃河的一條小小地支流、這次也再受了黃河氾濫的影響、也在起始漲着水量了、——雖則漲得不很爲害、却也驚動了兩岸的零星居民

爲了免除危險、他們都統統地離開桃花江的附近了蘇老頭子家搬進了南山莊——和桃花江中間隔了一個梅形村、楊夫人家搬進了位在南山莊之後的梅形村這：：梅形村離縣里是比桃村更爲近的

十幾天後、桃花江的水份是可幸地退縮到了原位、但是那幾家搬走的附近居民們却是不肯搬回來的、所以這原就不漂亮地桃花江、此後是無論晝夜、在越發地呈着荒涼之景象了！

睦兒過了二周歲又兩個星期、俊人從香港回到了N縣、這使楊夫人快慰的是今年度年、兒子伴在眼前！使麗京快慰的、是俊人正式向社會宣佈自己是他的妻的時機來到了！此外、劉寡婦也高興得很、因爲俊人回來第一次見了她、就給了她三十元

「呵呵！楊少爺、我眞感謝你吶！……」劉寡婦歡笑得非凡

這天、俊人和麗京同睦兒、在劉寡婦家里、別後重會地閒聞了一個下午、談了許多地喜怒哀樂的事

最後、俊人說家里有事、結婚的事容留在明天討議、停了一時、麗京也起始回家、她們告辭回去了、爲避外面的耳目、他匆々地先同她們告辭了劉寡婦的門

「是麗京姊麼？」聽得了背後遠處有這樣呼聲她背轉身來、見有自遠處跑來了一個深藍影子、近前來是貞娣

「啊！少見吶、貞娣！你們搬向那里去了？」她微笑着親熱地握住了貞娣底手、她想起來和貞娣已有一月多沒有見面了

「在東方村……」貞娣也頗喜歡會見了她、「請到我家裏談一會、好麼？」

在毛家裏、麗京和貞娣談了有一小時的話、今天她內心里感得了百分地愉快、這番愉快是不在於會到了相別一月多的貞娣、顯然地、是爲了去港差不多有二年的俊人的回歸、並且使他最欣慰的、是俊人已允許了到明天和她商議着他倆之向社會宣告正式結婚事！

青年人遇到一件得意的事、往往是不能自已掩飾住的、總要設法宣露出來、才算是自己底無上光榮、麗京也不例外、便把這婚事告訴了貞娣、在談話中、但是她把消息傳給對方後、立時却又生了悔！……

不幸的遭遇　（影超）

H城的工廠今天是禮拜照着舊例的休工、機室的裏面黑沉沉地冷冰冰地、像是充滿了毀滅的悲哀、工廠深處那一座機器已然睡着、伸着它瘦瘦地胳膊、它的輪子是靜止着、它現在已和苦悶安置在這巨大底屋子裏、在平時它一呼一吸、一搖動、就得使全屋的人、勃勃有生氣、使那因勇於作事而粗豪的巨靈的心跳動着、往日天一亮、鋸刀的嗚嗚聲、錘子鎚鎚地點板聲、今日是一切都在寂寞的灰塵之中睡着了

一個工人滿面的憂容、從這一大間像死人的屋子走出來、那死人就是那工作就是那看的大機器、它的屍骨正橫躺在那不祥的幽影裏、這工人是受了不幸的壓迫、還遠出他自己意料之外、不致有今日的被擯棄而失業吧不致因些須口角的小事而失業吧

「三年前的他是什麼樣的他現在呢？我爲他而失業了唉！人呀人心隔肚皮對面兩不知、誰想他對我有現在這般呢？」這工人左肩背了他一床破舊的棉被、右手還拿個很小的包袱、這包裹面許是他的衣服吧？這衣服准會被機器的油給污盡了、準會被「鍾」給弄破了、一面走自己的心中想着、而痛恨着自己、痛恨自己的眼睛、悔不該的極力攀舉他、你不知「書虎畫皮難畫骨、知人知面不知心」嗎？所以纔有今日的遭遇、有今日的失業、心中在不住的輾轉回憶着

「A哥！我找你來了、我家遭了兵匪的災禍、家人都死亡已盡、只我自己飄零到、這路遠害深的塞外、請你設法維持我的生活……」這是三年前的事、工人的同鄉是一個住着很近的同鄉並切是有密切關係的、求這工人給維持生活、工人在技士的耳邊也不知說了多少小話、得着廠主的許可、進到這工廠練習了、那同鄉也很知努力、現在練習期滿提陞爲工匠、並很得技士的臉、不免嫉賢心起了、不顧維持他生活的人了、不顧他的同鄉而住着很近的同鄉了、不顧和他有密切關係的人了、忘了他當日的瘡疼而醫治他的人了、他不顧一切的在技士的耳邊擺撥、終於有效了、在這禮拜的、工人和他、因爲小事而口角、纖而紛爭、毀損了幾件器皿、技士當時同明了廠主、革掉工人的命令宣佈了

工人到了外邊了、到了街上了、到了街旁的走道之上了、也沒能找到半點的工、他挨門逐戶的問、願意作細工、願意作粗工、願意做不論什麼工、願意作最重的重工、願意做最苦的苦工、而人家的門總是閉着、甚至於這工人願意做最不顧性命的工、而人家的門仍是閉着、人家不要他、他的工也就無從做起了、這就是失業、就是那可怕的、替平民小戶敲報喪鐘的失業、於是一切工業呢、都給突來的恐怖停止了、而錢呢、那卑劣的錢呢、也就自己的藏起來了

又過了一禮拜、什麼都完了、這工人已經々過了最高的雲試、結果還是空着手、憔悴於悲楚之中地走回去、而他呢、仍是極力進行他的拍馬工作、擦擬工作（完）

憶貞妹　（劉顯鵬）

一天、我剛吃完晚飯、同學老B、老張、笑嘻嘻的來到我的屋內、隨後C、H、W、也都來了、所那寂靜的小屋、立刻顯出熱鬧了、老B終是滑稽、向我拿着戲腔說道

「玉！你總這樣的悶々不樂、難道說你有什麼心事不成？」W也附和着道

「老玉是想他理想的愛人了！」說完、老張哼了一聲笑道

「你們說的都不是！他想他的未婚妻貞妹了！」寂靜了一會、老B又露出滑稽的面孔、笑着向我說

「老玉！走去玩々、散散心！不要得了想思病！」說着拉起我的衣服、H、W、只是坐着傻笑

我是消極的人了！我沒玩的心！他們雖然怎樣的說法、我沒有辯別的美意！我只有謝絕他們的必要！在他們去的時候、我自已在屋裏坐着、在我腦海裏、像電影般映出一幕一幕的哀艷的情劇來

那是二年前的事罷！我正在T縣F中學念書呢！可愛的眞妹、就在這個時候死去了

貞妹、是我在騎竹馬時代的一個小朋友、她家在先就在我家的東隣！小的時候、我們總是在一塊兒玩！那時候我不知道什麼是愛、什麼是情、我只知道我有東西、我自已不吃送給她、同時還覺得有一時不同她玩、便覺着像失了魂魄似的從心坎不高興！

那是十年前的事了！我才八歲、貞妹比我小一歲、我們一同在K小學念書、教師叫我背書、我沒有念熟、貞妹在我的前邊、很擔心的拿起書、偷着給我看、後來被老師看着了、很很的打她五手板、暖呀！我的心多麼難過啊！我立刻、走到老師面前想要搶下手板、但那貞妹急々的用眼看我、並且怒了！我以爲貞妹恨我了、我便不理她、回到坐內坐着看她被打、但她並不覺得難過、並且向我笑着、我莫明其妙的用我想、後來我才明白、貞妹的看我、當時怒我笑我、是的原因了！她怕我受着委屈、受老師的責罰呀

又這麼一天罷！我在貞妹家裏吃飯、我同貞妹坐在一塊、貞妹檢着好吃的菜遞給我、她自已並不吃、只是瞅着我笑、我也不知道爲甚麼同事、又不自主的忙低下頭來臉上覺着一陣一陣的發熱她的嫂子看着我們這樣、笑道

我們由F下小學畢業、我就考入T中學來、貞妹因爲腦痛、沒有升學、誰又想到貞妹因病死了！

在她死的前一日、她還給我來一封信、信上說、她病快好了、叫我不要想她啊！她臨死的時候、還這樣惦記我貞妹喲！可愛的貞妹、我哭了！我放聲的痛哭了！

眞的、自從貞妹死去後、眞像我失了心一樣、每天的想她、無時不在想她！因此我一切一切的希望、都消失了！同時我願作個和尚、去爲她誦經免罪……

我正在前思後想、牆上時鐘聲音、打破我的思潮！呀夜十二點了！這時我的週身似乎覺得有些疲困！我便到體育場去、看見我的貞妹正在那裏玩球、我急忙的走到她的面前、驚喜的不得了原來我貞妹沒有死！誰造的謠言呢？她嘻嘻的跑到我面前說着：

「玉哥什麼時候來的？」說着便在地下並坐着

「貞妹！你不病了嗎？有人告訴我說你死了！」我這樣的說

（未完）

雨後的庭院　（江鳳岐）

閃閃的電光、轟轟的雷聲、此時烏雲已佈滿了天空、黯沉沉的籠罩着大地、少刻、就聽得嘩喇喇的聲音、原來是一陣暴雨、一剎那間、雨兒漸漸的停止了、烏雲慢慢的消失了、院中的雨水就像小河似的汪着、被微風吹得水波兒蕩漾着、庭前的花草樹木連枝帶葉都被雨洗得乾乾淨淨、一點兒塵土也沒有了只掛着一球々的雨後的殘滴更顯得那鮮艷的花草嬌嫩而燦爛了、同時被暴雨驅到花叢中去隱藏的蝴蝶、還至也活潑而快樂的飛了出來、穿着牠美麗的花裳、在花叢中匆々的徘徊着、使人見了似乎有些陶醉而美感、雨後庭院中景色是如何的美麗啊！氣象是如何的涼爽啊！不久的、金盆似的太陽由雲陣中慢々的放出光來、立刻消滅黑暗而漏出光明、花草樹木上的雨珠兒越顯得晶瑩而輝煌了、沒想到在這淒風暴雨之後、會有這麼一幅天然的美畫、可惜我沒有畫家的手腕、可嘆我沒有詩家的天材竟把這幅天然的美景消沒在凄風暴雨中了

詞訟見聞錄　（五）

善亭雜俎

柳遇春聯詩巧配　（說部之二）

辰已迫、活的希望、絲毫靡有、再不能久待、遂投繯於梁自縊而死、老夫人及春梅、尚在夢中、家人亦未有知者、却說賈家的人馬轎夫到門、有兩個蠢婆、聽說新娘十分俊美、跑上繡樓、爭先快看、見門兒緊閉、從門縫兒往裏一望、抽身便跑、回報各位蠢婆、說聲不好了、出了人命了、新娘弔死、他家的人、尚未聽見呢、人死賽猛虎、衆人聽說、出了人命個個回身跑去、如三軍敗陣棄甲曳兵而走、跑五十步者尚在疾跑中、而跑百步者先跑到家、報告賈思溫、不在話下、且說老夫人及春梅、見娶親的人、大敗而逃不知小姐擺的甚麼陣式、用的甚麼法術、未看過兵書戰策、何處得來、出奇制勝之妙計、不慌不忙、竟獲全勝、使惡魔望影而逃、急忙跑上繡樓、見門窗緊閉、屋內無聲無息、不像用武對敵的樣子、從門縫兒、望裏一望、見小姐懸梁自盡、說聲不好了、無奈門窗緊閉、一時撥弄不開、招呼家人來、將門打碎、救下小姐、已是死了多時、大家痛哭一回、春梅見小姐縊死、回憶昨夜情景、深悔自已、見識短淺、小姐明々用計、穩住旁人、死得伶伶俐俐、無人打攪、一時被小姐蒙過、反說小姐變了良心、更悔自已嘴刻、痛責小姐、屈了好人、愈思愈痛、愈痛愈哭、一哭一個死、々而復甦、々而仍哭曰、小姐呀、你在黃泉路上等我一等、你死、我春梅絕不獨生、偸活於人間也、哭罷、便碰頭自盡、被家人拉住、欲死不得、遂飲食不進只等小姐出殯、一並死去老夫人見小女死去、也是痛不欲生、小弟蘭陔、八歲雖小膽量不小、一轡跑進城去爲胞姊登寃報告、恰巧遇見崔孟二人、崔建平問曰、四弟氣色蒼黃、有何事在身蘭陔定睛一看、原來是二位仁兄探了探眼淚說、二位仁兄、那里知到、便將賈思溫、搶親逼命的事、說了一偏、崔建平曰、弟將何之意欲何爲、蘭陔曰、將到縣署、呈控賈思溫、搶親逼命爲胞姊報仇、崔建平曰、四弟主意、十分不妥、賈思溫在縣署、手眼通天、縣官視賈思溫爲財神、賈思溫恃縣官爲護符、縣官與賈思溫、狼狽爲奸、縣官焉肯得罪了財神、到縣署去告、不但告他不倒、且恐遭賈思溫之害今日之事、必須到知府衙門去告、縱有越訴之嫌、然事關人命、一呈本案、一起上訴、也算不了越訴、建平爲蘭陔、寫了一張狀、單上登聞鼓、知府升堂、差役上喊寃、其詞如左

具狀人杜蘭陔、年十五歲、係治下民、住城東杜家莊、距城五里、爲惡霸橫行、搶親逼命、懇請作主、以做兇徒事、竊因民胞姊杜蘭秋、行年十八閨中待字、土豪賈思溫、知民母、爲女選婿、抉擇極嚴、必須才學兼優、方能中選、伊竟窃取柳遇春詩、假落已敗、於上月初四日、差劉媒婆、持詩前來說媒、希圖騙婚、被民母看破、當經拒絕、並無許親之事、後有周媒婆前來、爲柳遇春提親、當經面試、果然才學兼優、遂與柳姓結親、一諾千金、海誓山盟、永無改悔

（未完）

哀艷小說　情墓　（蒼生　表凡著）　禁止轉載　（九十）

皿、復偕往院中、見臘梅盛開、命芙兒折取一束、供諸案首、又命芙兒折茹蕊者、送與慶哥、芙兒返、避秀妹又授余一函、入室閉戶讀之、書曰

捧讀芳函、一練深情、溢於言外、妹數年來之心事、均吐之而出能勿令痴情者感之耶、爾來獨守愁城、肝腸幾寸寸斷、何爲也、悞妹之不愛我耳、妹既愛我、吾復何憂、惟函末又謂爲君計、宜棄茲不祥地、另覓佳偶、妹試思之、我爲何如人、豈效輕薄兒、浪用其愛情哉、況時值歲暮天涯遊子、誰不思家、吾之不作故鄉望者、何也、家嚴屢誤蹇修者言已數次、微求同意、經吾迭次拒絕、然吾之不同意者、正鐘情於妹也、至謂此事決無好收局、吾亦思及、故於前函中已言之、然人定能勝天、果能彼此以堅忍不拔之心、持之到底、未必蒼々者天、汨々者河、竟無我兩人翺翔游泳之地、假試無之、亦不難撤此塵埰、求月老注鴛牒於來生語云不是寃家不聚首者、妹亦不必他怨、我兩人實同病之寃家也、終且必須了此一段寃債、始能已矣、前錫皮褥覆之極煖、吾妹如此體貼、實使飯生五體投地、感何可言、但恐福薄不能消受耳

余閱來函、早知愛情爲不祥之物、當慶哥來時、私心未嘗不惶々然似大禍蹤而至者、今則果不出余所料、依目下情勢觀之、將漸次發現矣、余既墮入此情渦、惟有以最後之主張、捽此薄命之身、與情魔博之、以慰彼郎之痴心、入夜爆竹聲々、傳報度歲、余倩秀妹登樓望之、寒星點々、萬家燈火、共慶團圓之宴、余家亦備筵、乃入堂前、則燈明如晝、筵備座設、慶哥此次亦得破格入席、合家歡飲矣、惟驟見慶哥反覺心神不寧、且念姑夫一人在家、嬌兒嬌女、寄跡於此、因余一人之故、折散人家骨肉、余之罪孽深矣、思念至此、內愧頓生、慶哥見余、亦似有一種感觸、時以目視余、而余恐爲母覺、以目止之、今乃舉杯狂飲、酒能傷人、況且酒逢知己千杯少、慶哥際此心序不寧之時、如此狂飲、〃借此以解愁、奈興形消骨立之身體何、余欲止之、苦無法耳、適秀妹坐余側、以手暗牽其衣、示之以目、秀妹即止其杯曰、吾兄其少飲之、慶哥曰、妹豈以兄好酒哉、不過藉此以消胸間之苦愁耳、並對余慘笑、余亦回首避之、席間且有余母之姊在、彼亦寡居、時來與母

中央衛生試驗所化驗全國禁煙委員會張主席題贈（除惡務盡）

商部註冊　靈芝商標　天津

馮氏斷癮救苦金丹

大津特別市展覽會得特獎（一百分）衛生局化驗註冊▲社會局出示保護▲直隸省長傳諭嘉獎▲山西省署核准備案▲天津警廳化驗註冊▲太原警處出示保護▲漢口警處核准備案▲上海商會給證獎勵▲風行海內六十六年（本堂自清同治七年設立）此丹專戒嗎啡海洛英等毒及鴉片煙癮、輕者一付用十天、重者三付分兩星期用、均能和平不吐不瀉、痛苦毫無、於不知不覺中將癮斷淨、且飲食增、精神煥發、已呈各省宣化驗註冊、復經天津燈台南河沿黃沙河亭團昌黎無錫宜化與紹等五十七處拒毒會試用成效安著、戒除者指不勝數、函收到各處謝函證明書▲前曾逐日在天津各報披露、每付僅收回藥本現洋一元、本堂爲補助拓毒起見、如蒙各縣拒毒會函購者、價目尤格外克己、以盡濟世之心、外埠函購加寄費八分、或用郵票一百十五分代

本堂發售此丹已歷六十六年、非似市上藉廣告作假藥騙人者所可比擬、是以本堂備有影印功效證明錄、如將此廣告剪下、附郵票二分、當即奉閱

總號　天津法租界天祥市場二層樓上　峻芝堂
分號　天津西馬路宣講所前九十四號
▲招請外埠經理處

遼寧軍署大街　總經理　震泰報館　中日電話　四二一七　三〇六七
哈爾濱道外正陽六道街口亨得利內樹爾登洋行經理

外埠函購須附郵票一百二十六分、如匯時匯寫票等大西門內郵局付可也
凡滿洲國內函購者每丸付郵票二分、滿洲國內購買者須交奉天震泰報館
明緣請付郵票二十六分函索功效證、天津概不答復

總經理　奉天震泰報館

神效八珍　**化痔靈**　一管

專治內外兩痔、便血脫肛、腫痛奇癢、流膿流水、痔漏遺精、若用此藥內服或外擦、有立桿見影之功、神乎其神、總之奇效、一盒奏效、每盒大洋一元五角、函購不加郵費

奉天小南門裏郁親王府胡同李郁生寄廬

代理處　新京北門外五洲藥房　頭道溝義和盛　大連康德…　源棧　奉天震泰報館　大吉祥志雲　子岡藥房

痔瘡救星

小兒頭瘡

現在父母對於小兒頭瘡、殊無容忍之必要、且亦不必再蹈從前之錯誤、而以劇藥烈藥治療之、因爲到處人士均已深知、治療各種瘡瘍皮患、如意膏最爲神效、此膏乃是療膚專品、清涼爽適、止痛生肌、家庭備此、以防意外、是爲要務、凡割破跌損、擦傷抓傷、湯㿗火灼、蚊疣蟲黴、以及一切皮病、如濕疹疥癬、乾濕爛瘡、奏效神速、無有倫比○河北靜海縣公安局後孫君嘉林來書云『豚兒頭部生瘡、蔓延不止、屢治無效、近承友人惠贈如意膏一盒、塗之數次、即霍然告愈、眞良藥也』如意膏各藥、均有出售、或直向上海江西路四五一號章廉士醫生藥局購備、每盒七角、六盒三元五角、郵費不取、一切信件可由奉天和記洋行轉上海章廉士醫生藥局

九台縣

官兵奮勇直搗匪穴 股匪潰不成軍
三江好受此巨創紛紛奔逃
吉林警備教導隊勦匪奏捷

近月以來匪警頻仍尤以三江好爲巨茲軍報傳來又有三江好一派之匪股出現於吉長十門嶺一帶現駐台縣之新京守備隊勦匪軍甫由戰區歸來臨息未定之際又接軍電又連夜出發云

悍匪三江好竄擾縣界經地方軍警痛勦因寡衆不敵致官兵屢爲所敗於月之二日吉林省警備教導隊全部計六百名在縣東南三十里與該匪接戰歷四時之久官兵奮勇直搗匪穴此役擊斃匪賊三十餘名奪獲大槍二十餘枝馬二十餘匹惟此鉅創今逢慘敗已潰不成股而地方已除此巨患云

來縣之守備隊於月之二日由戰區歸來旋即返京聞該隊返京之目的係出戰署之作用致吉林教導隊得收意外之成績云

本溪

賑濟六區貧黎 紅粮五十石
程隊長義擧

本溪自衛團駐六區總隊長程福順急公好義慈善爲懷近鑑該區境內貧黎遍野嗷嗷待哺坐不忍視是以于昨慨解私囊賑濟管界貧黎紅粮五十石聞各貧民受此仁賑莫不感程隊長之大德矣

警務指導官調任

本縣警務指導官松本陽氏現調任賓縣繼任者爲鐵嶺憲兵隊山口氏現已正式到差視事云

胡匪五六名 闖入王姓家
卒將事主綁去
塔峪村之匪案

本溪縣六區張其賽管界塔峪村住戶王有發者年逾花甲以農爲業頗有積蓄爲該附近各村之冠而該某秉性吝嗇視財如命決不輕自動用分文匪徒垂涎已久終無機可乘曾於月前其孫被匪綁去同時由地內挖出大洋貳千餘元其孫被綁未待抽贖時即私自逃回以致匪賊忿恨心中忽於昨夜間突有匪人五六名持械闖進王家當將戶主王有發綁去並搶去十音手槍一支即向遼界果木園子一帶逃串云

鐵嶺

滿日軍警 搜查匪類

春夏以來鐵邑特日滿兩軍之防禦得以躬樂太平茲當深秋之際各處胡匪蠢起鐵邑日滿當局有鑑及此又復連絡搜查日方守備隊滿方公安隊於各關巷口城西鐵道口及遼河馬蓬溝等處嚴加搜查以防胡匪潛入云

翻修城關之馬路

鐵邑爲農產之鄉每當秋收之季粮車雲集當局爲便利起見凡城關各街馬路均另行翻修於日昨起紛運石塊加工修理三五日內即可竣工云

各機關放假一日

月之四日（即舊歷七月十五）爲慰靈祭日各機關均放假一日以便休息云

牛莊

五區黃局員盡職

海城縣警務第五分局外勤局員黃興亞學品兼優老成可靠作事認眞久蒙上峰所贊許前在四台子充當名譽局員奉令回局人地相宜日昨孫局長明令提陞正式局員分別視事蓄氏以前曾充軍警要職對於牛境一切布政急亟進行嚴加整頓對於民生安寧竭力保護得此屬員乃是孫分局長之大幸也

溝幫子

警務段更換段長

溝幫子本鎮鐵路警務段長馬慶起因病辭職所遺一席由卜明哲接充聞該氏曾歷任各差多年學識宏富關於路政尤能特別見長已於昨卅日到段視事此後警務當必有一番整頓也

錦縣

五區購買用具 由村民出費

城南松山第五區區長高萬慶擅作威福大施官僚惡習於上月招集全區各村長副開會高區長首先宣告各村長副無事不准擅自來區以及進城辦事必須先行來區報告許可後方能進城否則致於未便該區長更於接事之後置買區內物品計謄寫版玻璃櫃八仙桌靠椅坐墩條案蘇將棹雨汗傘各兩洗臉盆等共花大洋二百八十九元八角硬行令各村擔認立即出寫各村之賬各村村長唯々惟心意中極端反對皆敢怒而不敢言云

公主嶺

驛夫衣帽 被匪掠去

本埠東劉房子西中間之滿鐵線有臥龍泉小站於去年七月間該站役員被匪首中洋好綁去後經日滿軍警協力追擊奪回已年餘矣忽於八月廿八日午後七時有該站滿人驛夫趙英堂者赴北頭遠閘小房掛燈由北方沿路來一行路人及至近前遂即掏出六輪子式手槍嚇趙某別動旋令將上下身所穿之驛夫衣服脫下以及帽均行掠去並令趙某送出一里多地放回該匪即竄入高梁地中矣和某回站飛報站長電知各方派隊追緝而匪早已無影矣前者匪首中洋好一股十餘名意圖破道後經敗露未果此番發生掠奪驛員衣服是否該匪首等將來再圖之用意

可堪研究望有責任者注意云

北票

悍匪丁麻子 已逃匿無踪
家宅亦被焚燬

鎭西二十五里乾河子上游有三家子村邇來匪勢猖獗出沒無常有巨匪丁麻子及哈之干溝郡姓之匪兇悍異常每遇軍警竟敢明目張膽率衆拒抗兼爲逋逃淵藪自二十六日被軍警擊敗殆如傷弓之鳥望風而遁矣昨經軍人將二匪之宅舍付之一炬該匪丁麻子母年已花甲適因受傷不能逃出院外臥室內烈燄騰空之際已燒作烏焦巴弓之形有不能以義方教子且縱子爲匪而沾沾自喜者盡取之以爲前車之鑒乎

日警署長易人 大井氏接任

日領事館警察分署長山田氏自滋任以來抱定和平主意優待商民且品格清高大有古循吏之風焉以致各界無心不印有口皆碑茲者奉令榮陞有日當地紳耆等預備歡送均懷攀轅臥轍之心奈上憲既有成命故未得邀准新任署長大井氏巡查西壯氏刑事楊殿賓等聞此三君並稱老成幹員必不使舊令尹之政專美於前也執事屈從二十餘人現在新舊交代之中云

遼陽

兒媳與無賴戀姦 乃翁羞忿自殺
投河上吊多次均未死
剃刀菜刀相加始云亡

邑東門裏順城街住戶丁姓婦青年寡居同老翁幼子度日頗相得初無異意孰料近來忽變初志心醉摩登竟與無賴某勾引成奸愈纏愈熱竟至双宿双飛肆無顧忌乃翁以顏面悠關時加勸導盼其斂跡而收覆水詎意兒媳不但不聽反以惡言相報老翁羞忿之餘擬尋短見以了餘生故屢次投河自縊均被隣人救下未果其婦雖知乃翁如此擧動更不改悔反大罵乃翁作禍婦之子現年十四歲已具有普通知識因悉乃祖之冤死純由其母淫蕩所起遂曾大罵其母之奸夫無賴某被辱與奸婦合議非除此眼中釘不能久聚商酌結果絕其祖孫之食以除障礙後經鄰右關說始略與飲食乃翁迭經折磨遂病復念已老孫幼不能爭氣生不如死的干淨竟于廿六日用剃頭刀刺入喉部經人發覺急救未死乃婦當即報告東門分所由分所長親至現場探得其中隱情遂將奸夫淫婦併帶所訊問乃翁見兒婦被警察帶去而已尚未死益覺羞忿難當遂强支持起覓菜刀一把對咽喉猛砍當即殞命警所得訊派人看守報知法院驗屍並將該奸夫淫婦一併送案收押一俟裁判該丁老頭屍身由鄰友醵資買棺成殮云

遼源

彰旅長勦匪捷音

駐遼源騎兵第一旅々長彰公金山保境勦匪維持民安於八月二十六日出發已誌前報於二十七日早在傅家屯車站下車由梨樹縣界太平山至劉家屯方面遇匪紅軍卒衆百五十餘名聞風潛逃彰君得悉跟踪追擊至昌圖縣界十家子擊斃匪人四名打傷十餘名打死馬二匹奪得十響毛士搶一支打下男票一名女票四名查第五連少尉排長左足完輕傷二十九日在段家船房遇匪傻子天樂幫匪七十餘名騷擾搶掠聞知官兵到來正在渡河逃走彰旅長親督追擊當場擊斃匪三名淹死十餘名傷約二十餘名餘皆潰逃據彰公年近花甲精神倍强親督勦擊所屬將士均皆任命於三十一日奏凱返防云云

奉天

婁徐兩長 來遼視察

奉天高等法院婁院長高等檢察廳徐廳長相携於本日（即三日）來邑監獄法院得電當日憲彰典獄長帶同科長約會地方法院宋院長地檢廳汪廳長及各書記官于早八時赴站恭候院廳獄署均懸旗歡迎于十時許高廳兩長與日人秘書到站下車寒暄畢即分乘馬車至地法院小憩十幾分鐘至各部視察一週遂相携到監獄署內全體職員均整裝敬迓由白獄長導至樓上辦公室各職員行晋謁禮茶點畢遂至各處視查預定於午後二時返奉云

縣公署開會 局長紛紛到會

邑縣長王保廷氏因近來各區公所撤消其各村治安端賴警察爲維持計特定於二日召集各區分局長開行政會議以便公同討論進行辦法各分局長奉令後即紛紛來縣報到以便屆期參與會議云

張館長過遼 友好至站歡送

奉天故宮博物館館長張星龕日前赴大連參觀博覽盛會於廿八日返奉過遼下車至第一民立學校休息探訪故友視查校務一般舊雨知其來遼多到民一校省視會談藉陳離緒該館長已於日昨返奉其一般知交多赴站恭送云

擧辦盂蘭會 各機關休假

邑縣公署擬奉省署電開奉國務院電開九月四日乃舊歷七月十五日即盂蘭會爲殉國人員擧辦慰靈祭各官署應于是日臨時休假一日以誌哀悼縣公署當即函知各機關導照辦理云

出獄又行搶 刁民難化如此

有名黃朋會者前因竊盜案被捕入獄日前期滿開放意其必能改過自新孰料刁民難化竟於出獄之後三二日至公義乾錢莊乘其櫃夥點錢之際陡行伸手將該櫃夥手持之大洋八拾元搶去返身逃匿當被該號執事在門外聞耿即時看見遂即拿獲送至警務局訊辦詎意該犯在警局乘看守警不備竟行逃跑幸發見較早未得脫逃當由警務局備文送交法院審理至於如何判斷訪明再誌

紅卍會開幕

世界紅卍字會遼陽辦事處于九月四日擧行開幕典禮函請各機關各法團屆期參與盛典一般人心之向善注重功德而求善果云

瓦房店

八匪搶去小洋九元

瓦房店埠北龍王廟村居民劉姓家（即劉濟海原籍）於八月三十日晚十二時許闖進匪八名一面使手槍威嚇老嫗一面翻箱倒篋任意搜尋結果並未强勒只拿去小洋九元逃之夭夭事後報官正極力搜緝中云

汽車業合併消息

復縣汽車路線東至城子疃西至五湖咀子及舊縣城娘娘宮一帶創辦者五六家均經汽車公會規定路線分期開駛計今興辦已將十年之久成績極有可觀茲聞近日某日人欲將各汽車行歸併一起獨家經營惟能否辦理成功現正計劃買收並呈請縣署核辦之中云

川名新驛長接任

瓦房店驛前驛長石井忠一氏已於日昨經滿鐵總社提陞大石橋驛長之職所遺斯缺未便虛懸乃調川名繁吉氏充任該氏奉命後即於前日來瓦接收淸楚繼任視事云

通遼

通遼新聞協會 擧行成立式

滿洲建國實行王道樂土主義政治一切必賴報紙以宣傳之因之報紙一物補助國家社會良非淺鮮本城報界同寅鑒於宣傳誠恐失實補助政治尤恐不週以致消息失靈頗爲遺憾因之糾合同寅組織新聞協會擬定簡章等情已誌本報現該新聞協會于八月廿九日如期擧行成立典禮斯時蒞場者董縣長暨各界甚衆云

禁員巡勒索商民

通遼稅捐局局長鄭金銘氏鑒於所屬員巡對于商民誠恐假公濟私暨勒索情事于前已飭所屬稽查科長徐秀岩嚴偵查云

四洮

護路懇談會 沿線村長出席

四洮鐵路通遼警務段長宋大爲開催之日滿各界曁沿線愛護鐵路村長懇談會定於月之三日午前十時開催等情已誌本報開該懇談會如期擧行屆時當有一番盛況云

鎭東

擧行慰靈祭

鎭東縣公署刻奉上峰令於九月四日辦慰靈祭追悼會因新國建成以來爲國勦匪陣亡之軍官與士兵慘慟之極縣長張乾警務局長陳卿二氏令假本城西二道街路北地址高設彩棚於九月四日延僧超渡一切爲國殞軀者之將星雖然被槍砲摧殘喪命殺身以成仁死後稱烈丈夫云

江水暴漲中 士紳察堤防

鎭東界線東西南毗連洮兒河北達黑龍江界因前月以來驟雨連綿多日江河之水陡漲甚鉅河岸農民無不恐於本月一日有紳士郭作舟陳靜軒賈庭桂及農務會長李桐氏赴河沿一帶視察河堤若有缺口即再修理如此士紳與地方辦公益勞怨不辭乃養民之保障云

開原

認眞調查 互保連坐
通令各分署

開原警務局遵奉廳令乃於日昨通令各分署淸查戶口編制互保連坐辦法而各分署現亦派警士往各戶調查恐不良份子混雜其間發生意外之虞此番認眞辦理將來結果定有可觀云

公所擧辦盂蘭會

本城北二道街西頭路南致善堂公所歷年迄舊七月十五慕辦盂蘭佛會現屆此節各首領素憶被水火兒亡槍礮摧殘異鄉男女遊魂堪爲憫惜今將此款募就於九月三四日即舊七月十四五六日在公所內超渡一切亡逝無着落之鬼魂特此昊祭使渠得安晚間在城內街上施放路燈三夜以爲遊魂得之拔升仍然舊俗以表陰騭云

八面城

被綁兩票放回一名
令籌大洋十萬
六區古榆樹鎭匪案續訊

昌圖縣第六區管界古榆樹鎭前被匪攻破已誌本報茲又訪詢彼時被匪人綁去人票二名一係商人並櫃夥滿人周貴於月之二十七日該匪在新立屯將周貴放回令其籌辦現大洋拾萬元並子彈五萬粒方可將商人贖出云云

哈爾濱

日總領南下晋京

哈爾濱日本總領事森島氏爲向新任菱刈全權大使報告管界內一切事務起見於昨三十一日午前九時四十分南下晋京預定至一星期返哈云

警隊已凱旋
赴埠東勦捕之
獲胡匪十四名

近因埠東一帶股匪披猖搶劫綁掠毫無顧忌警察總隊第二大隊於二十九日晨出發痛勦水陸空三方聯絡圍攻砲聲隆隆戰極猛烈至九時許匪勢不支向東竄逃是役捕獲匪徒十

韓人請入自治會

大哈市成立後根據特別市官制由在哈滿外人組織自治委員會原規定委員十五人後又曾加六人共計二十一人計滿洲國人十三名日本人三名俄國人三名其他外國人二名哈埠朝鮮民會以僑哈韓人比較甚多擬由日本委員三名中加入韓人委員一名昨經韓民會卓會長訪問日本總領事陳述意見總領事當允依考慮後再爲答覆云

錦西

友軍擧行慰靈祭

駐連山車站友軍守備隊長於昨二日率全體官員將士素菓素燭假於是站台上供牌隊長爲國盡忠捐軀忠勇可欽可佩於是大施禮拜祭奠英魂宛在飽饗漿酒并請滿國和尚仁靜係錦西縣城內聖水寺住持披納僧衣誦經一卷是晚友軍仍乞祭祀奠酒呼唱國歌種種熱烈歡迎之至誠已達極點約十句鐘始告歡散云

騎兵中隊長易人

騎兵中隊第二隊長柳貴任差督勦擊匪該隊長每逢兵匪對敵指揮畏縮不前有失戎家之豪風於是曾被警務局長潘星橋氏查知即飭令革職外遺缺委該隊第二班長李文波君接充聞李君出身戎界人品端方學術堪優實不負隊長之虛名也

王巡官堪稱盡職

錦西警務局巡官王炳文君前曾任職騎兵中隊々長職二載茲對於內外勤務克恐克誠督操隊警訓導有方頗爲隊警口頌讚揚不休又感上峰嘉賞提調局內加委巡官職以來專責監管傳差民刑訟案對保事宜該君毫無不端行爲認眞執辦由此可證堪稱厥職

承德

已故營長的姨太太 又作了小老婆
中間曾嫁予還俗喇嘛
訟於警署母女均下獄

承德縣獅子溝住有已故孔營長之妾王耀蘭自孔營長死後以喇嘛傳得田爲媒介又許給六溝住戶還俗喇嘛陳玉明爲妻於民國廿年四月廿四日在六溝迎娶已過門三年餘生有三歲一女陳玉明經事變之影響情況艱難現下來城做工以資家下生活上月間王耀蘭經伊母接歸娘家忽起嫌貧愛富之心王耀蘭由伊母主持又嫁給某軍某連長爲妾亦立有婚約於七月間正式過門陳玉明兩閱月未及返家不料其妻早已枇杷別抱迨及得知即赴承德警署依法申訴昨日警署提訊各關係人經傳得田供稱王耀蘭確是陳玉明之妻伊是媒人作婚書存證先年在六溝迎娶拜堂之際有媒人在側擧香親友賀喜人所共知以致王耀蘭同堂聽之很不順耳竟敢法庭對質言不服審訊引起指導官之動怒堂上命打嘴吧五十下繼將王耀蘭母女下獄侯偵查結果必要函提某連長同處以應得之罪云

新立屯

招集各村長 開護路會議

新立屯住在友軍警備隊千田氏以鐵道之設原爲人民交通之便利倘爲被匪破壞於軍事上以及人民運輸有莫大之影響欲使人民貫徹此等智識有招開村長會議之必要所以前已通令沿鐵道之村屯村長日內來本鎭會議以期人人有愛護鐵道之智識免爲匪所逞云

士紳致電縣署 保留王署長

黑山警務局第六署新立屯署長王輔亭氏前年九一八事變之際地方治安負責無人地方士紳推薦王輔亭爲六署長該氏蒞職以來戰戰競競精圖治惟以剿匪維持本署治安盛名隆擧早已口碑載道至於爲人忠直爽快和靄待人尤其餘事今早於九月一日忽得上峰

通匪嫌疑犯被逮

新立屯南街住有安姓者綽號歪脖子今春曾在第四支隊充差去職以後在家賦閑據鄰家云尚無不正行爲於今早九月二日清晨忽爲六署捕去迨調查乃係在捕之某匪供出安某有通匪情事斯以被捕也現該房東聯合四鄰聯名具保懇請釋放恐在未得眞像以前不能輕易開釋也

依自衛團長辭職

阜新地方自衛團團長依紹光任職以來尚能遵循舊任事態而作並無功過可言惟是前次勦匪時與匪首胡寶山一案依團長不無嫌疑頗爲友軍崗部隊長所不滿依團長見此光景絕無留職必要佯言赴朝陽會議而去職遺職以杜靜臣代理云現上峰以阜新警務局長邢子湘作事認眞特令邢局長澈查此案以明究竟云

瑣聞

△落瀾又行潛逃

（洮南）有雷玉書者係本邑之商人數月前因家務蕭條將髮妻押於西市場品樂堂打住其妻至此遂操皮肉生活（花名桂卿）近日雷玉書又因名譽收關經濟困難又甘願將妻脫離關係已與該堂執事段文卿立妥字據於本月二十六日晚間去取錢不料是晚八句鐘桂卿隻身一人不知何往遍尋無踪段以爲有奇至次日該妓未歸始知潛逃遂往警務二分局控告雷玉書供稱係段文卿故意藏於別處刁賴不給錢段則供稱雷與其妻桂卿同謀騙人双方各持一詞經二分局備文呈送法院訊辦云

△凌女兩河暴漲

（錦縣）邑於八月廿九日天雨入夜十一時大雨傾盆一那間房漏地陷雨聲震耳水溢如洋成爲澤國八月卅日晨四時半西關小凌河及女兒河同時暴漲浪高波急沿河一帶禾田多被淹沒其苗隨波南下者爲數甚衆云

△行竊株連鄰戶

（佳木斯）縣屬東南太平川之西山灣子屯住民王景春素無正業酷嗜鴉片以致祖業破產無法恢復近來於萬難無計之中忽思偸竊之道尚可暫濟饑饉於夜間赴外屯偸趕猪牛赴街拍賣前被達子營劉姓查得踪跡追赴警備司令部控告該部派隊往傳被告時該王景春早已遠逃無踪矣乃將該屯住戶孫李牛孟各姓傳到處以知情不擧容養匪人之罪罰金計每戶大洋五元以儆將來云

△煙館開燈仍舊

（佳木斯）本鎭自鴉片零賣所成立後各處煙館已經取締面意停閉未久今忽恢復舊觀記者於本日即二十五日午前閒步街市見各煙館仍掛出清水香煙開燈方便之招牌或某某樂店均各顧客紛紛盈滿床鋪工人招待之忙幾不稍閒暇營業之盛今昔比較實有過之無不及焉云

△財東倦遊歸來

（通遼）本城新金福粮棧財東郭公連捷品格高超爲人正大樂慈善好濟貧在通寓居數十年一般公正廉明之態度久爲各界所羨仰茲者該郭公年近五旬以娛晚年之樂于前遊歷旅大名勝暨滿博大會現已歸來本邑之董縣長及地方士紳羨郭公正直無不前往升訪慨叙久別情緒祝我通遼公益席上又添一慈善家云

△鄉人來城被竊

（開原）於昨一日有城東八社住戶李某進城買菜至菜市場胡同一時不愼不悉何人將錢包內現洋三元偸去追發覺時該竊賊已杳無踪跡云

△香瓜西瓜漸少

（錦縣）本邑四鄉瓜圃多有制秧者因而市內香瓜西瓜登市而日少其價亦隨而漲現西瓜較大者每個售價四角較小者三角左右其香瓜價無制云

△凌河水勢驟減

（錦縣）西門外小凌河於八月三十日晨河水暴漲已滿漕此次水漲打破本年漲水最大新紀錄迄至三十一日上午十時許水勢驟減撤爲半漕致於往還行人皆登舟以渡云

△潤人竟竊雞蛋

（哈爾濱）南六道街房產家張某有財產約值廿餘萬元穿着非常潤綽爲人性極貪鄙吝嗇于三十日早八時許赴市購買雞蛋講安每百枚四元五角點數完畢乘人進屋找錢之時該張某竟竊雞蛋四枚放在衣兜詎知手腕不靈被人瞥見遂向其要出併謂先生穿的甚潤的事太亦不潤了張某面紅含羞而去云

△孫三會局被抄

（哈爾濱）警察廳嚴禁賭博飭警查拿許多韓人會局均被抄破相繼停辦獨有南小六道街滿人孫三經營之會局雖亦被破獲數次但旋拿旋即釋放旋仍照常出會一日不停據聞孫三係一大資本家在小六道街有房產甚多與各官廳多有拉攏手眼頗大每月收入房租數千元然仍不知自足必欲出此斂財騙式的賭博之會局似乎不知貧民之膏血吮盡而不止昨日午刻正在出會時又被南勛街派出所警長查獲捕得會局孫三跑封者蓋某數人併有許多封紙賭資惟到所後並未解送僅令孫三出一甘結今後決不再行出會如有違反願受罰旋即釋放能否從此悔禍不再出會此刻尚難斷定云

△賣添女招待

（臨江）本邑自鴉片專賣後一般黑籍君子無不喜形于色竟爲此可以騰雲吐霧大過其癮商界巨擘董振閣邇冠卿二氏乃乘機不惜巨資向官方領到鴉片零賣之許可於大廟後創設門面開燈供客詎數月以來事與願違營業不佳該經理人乃異想天開聘請多數女性如盛蓉芳董愛卿東愼衣小曼陳素貞等一般嬌妓作爲女招待凡顧客非特暢懷過癮並可依翠偎紅飽嘗肉感一般紈絝公子大腹巨商終日如蠅逐臭趨之若鶩荒涼的零賣所一變而成爲繁華塲狂蜂浪蝶車水馬龍該零賣所大有山陰道上應接不暇之概聞司其事者近因營業頓形發達原有房舍不敷分配更於縣前街另設分所精工設備異常完善每日顧客不下五十餘人暖玉溫香眞乃別有天地廣招煙妓以博厚利故開張以來生涯尤爲鼎盛云

△岡村長之冤抑

（海城）邑三區黃罩屯村長岡芝與同村會董趙開鈞等因久事稍有芥蒂致起牙角之爭當時曾經內務趙局長傳齊兩造乘公推勸倘某並無濫配會款密通匪類之確證因兩造各不相下遂備文送達分庭着其任彼和息歸了不憶趙開鈞弟兄等又在法庭補控過審之際竟將岡村長押起現在岡氏具保證金若干準備上訴惟岡村長爲爾許之爭竟至陷身囹圄亦可憐矣

△郵局油漆信筒

（營口）本埠郵政局王局長鑒及各處之信筒歷經雨水摧殘已廢舊不堪爲新鮮計乃召集工人多名將各處之信筒從新油漆全用油以藍色上書黃字以符新國郵制於昨已油漆完竣煥然一新云

△祭神祈求退水

（洮南）近日霪雨連綿河水暴漲等情已誌本報於月之二十六日突然驟漲三尺測量水面幾乎超過河堤於二十里內附近之農家淹沒無跡鄉間之屋均被坍塌農民大爲叫苦本縣長及參事官以救燃眉計通令商民抽丁修補以汜濫一分局長田萬年氏催督工人堅力防堵並備猪羊菓食祭奠由本縣長參事官警務指導官許局長于局長及第二旅司令官田連長等親至爺神廟座前誠意祭奠跪地禱告並用和尙數名念眞經祈求退水當時鼓樂宣天遊人相提携者數達十萬河水由此停止則已否則定有一翻危險云

△看戲丟失小才

（洮南）北門外白家菜園子院內住戶趙榮久者現年二十三歲生有一子乳名小才年五歲於日昨即二十六日上午由其祖母領往戲場看戲當在十二點散戲時其祖母手牽其孫意欲歸家不意趙老太太一轉眼之際竟被他人擁擠順手鬆開及回頭視孫則無踪影矣趙老太太頓現驚慌狂叫小才並無一聲回應老媼情急歸家遂即率人又令趙榮久急速報告北門分所請代爲尋找如有人拾着送歸願以厚報云

△誑號新屋落成

（四平街）本埠道裏義和盛雜貨商號鑒於大橋下地面興通商業出色爰在該地租置地皮建設新屋十數間現已竣工約於日內即行開幕云

△夫妻幾乎成訟

（四平街）本街道東有李姓者夫婦度日常起口角於本月一號不悉何故大事喧鬧乃妻力竭竟拜下風頸部被傷皮破血出忍無可忍當赴二區報告該區因負傷不重事關家務故未受理乃妻懊喪歸家氣無所出爰即橫臥榻呼天搶地放聲大哭嗣經鄰近百般勸解半晌始止

△兄弟何故興毆

（四平街）本街四馬路有姜姓者兄弟二人早已析居常因些許小事致起爭端萁豆相殘視如仇讐於前八月卅日不悉何故致而興毆乃弟手持鐵撬將伊兄頭部擊破血流不止立即昏絕當經擡至醫院診治能否保命容訪再誌

△農家夜忽失馬

（四平街）本埠城外王家屯有王姓者畜馬兩疋以農爲業忽於今日（九月一號）晨起見柴扉半開失馬乙疋果係被人盜去抑或脫繮自逃尚不得知刻正各方探覓倘無踪影自當往區報案云

△緝私檢査無遺

（錦縣）本縣鴉片專賣分署成立後即編組緝私隊委黃子誠氏爲緝私官率諸稽査每日分赴所轄各地及機關檢査私販及私吸者各員工作倍受勤苦可謂檢査無遺矣以致販私煙土及私吸之戶日漸減跡云

△買煙得獲手表

（瓦房店）福順厚綢緞百貨店所經理山東煙草公司之四寶煙不但味美適口而且每條均附獎券以故購者踴躍獲獎頗多昨聞檢察廳長購烟一條拆視獎券竟得乜鋼手表一只該廳長以驚喜之下盛稱該煙信用卓著不絕於口云

△抓獲煙案一起

（溝幫子）鴉片緝私出張所緝私官岡豐馬圭榮二氏到任以來作事認眞盡心公務於前廿八日將市內賣私煙者已嚴加取締一律肅淸昨午後四句又抓獲煙案一起想該知法犯法殊屬非是而緝私官執法不阿大爲可欽惟其案如何容訪再誌云

△何故服毒輕生

（通遼）商販王鳳者年二十許臨榆人于十六歲時奔其叔父來通販運貨物放開魯通遼間年來頗屬順利不知如何該王鳳由開來通遼卒其叔處稍住數日即暗買鴉片多量私呑腹內後向其叔大哭其叔問之答曰伊自十六歲來的現要離你老了其叔知其有異延醫調治卒無效果于當日殞命私行掩埋聞死者生前聰明何故輕生頗惹一般人之注目云

△淹斃幸又救活

（北票）鎭西南六十里拉拉屯村有季作仁者年逾五旬業醫爲生鰥居已有年矣伊之三子任朝邑住同春堂藥局三媳陶氏貌頗風韻空房獨守每有懊人之歎不意該翁騷性大發欲效扒灰之行乘機以言挑之陶氏貌似淫蕩而心實貞烈每以正色拒之奈伊翁心終不死日之二十日黃昏後又從窗中入而戲之伊媳不勝其擾託故外出遽投於後園井中翁知之急令人撈出已淹斃多時矣然服雖膨然如牛而心頭微溫有碣姓與一救急之方乃將該氏衣服脫盡側臥地上用灶中灰埋之只留面部口鼻灰之分量愈多愈妙僅半時許灰已濕該氏已慶重生矣據碣姓言此方出洗寃錄中如捉蒼蠅或竈馬用水淹死以柴灰埋之片刻即活屢試屢驗云云有心人請試之

△眞是紅顏薄命

（北票）本鎭住戶劉甫臣偸賣小星爲娼現該小星晝夜哭泣悲傷過度以致臥床不起其可憐之狀任何人見之無不淚涕交流也查該小星乃八里罕張國良之女名小花年十六歲容顏俊秀風流可人於昨年歸劉某當年曾充寧城縣警務督察長職今春來票住橋西公所街十四號院內坐吃山空同院住有新德里春香堂妓館掌班者王金鳳見其家生活日漸艱難又見該氏花容貌行動溫柔足令見者消魂故誘同歸一轍無奈該氏心爲織生計物可居之心花言巧語引石任命乙射不願作此生涯而劉某竟於上月偸賣該堂使押八十元遠遁他鄉數日間將錢吃賭用盡去而復返仍又逼索銀錢如此火上澆油該氏今已改名劉金茹依然守身如玉並未接客迎賓視其貞心可嘉特誌報端以侍仁人君子救其脫離苦海也

△專署收買煙土

（北票）本鎭四鄉屯民歷年以種罌粟爲大宗收入詎料今秋收獲以來價目雖與每年平時市苦己誌前報忽於月之十日專賣公署佈告商民爲便利種戶起見今已正式開始收買有煙土者速送署內每兩價在一元五毛左右按土之成色高低而定決無欺騙等事倘有奸商亂之徒提高土價以防害煙政論定行懲辦不貸云云想一般農戶聞之必定往送云云

△巡官擇吉完娶

（佳木斯）本鎭警務局第二署巡官傅紹棠老成幹練恭謹端和頗爲商民所推許前因髮妻亡故中饋乏人憑媒聘訂某女士爲繼室近謹擇於舊歷七月初六日爲迎娶之期凡與該巡官有親誼故友者皆接到喜帖預備前往慶賀諒屆時車馬迎門慶賀者當絡繹於途合巹之期定卜熱鬧氣象異於常人云

△商店婚娶熱鬧

（佳木斯）本鎭東門外路南之慶春永商店執事李姓前以貧賤起家作油炸糕小本營業勤儉居積公然我爲葉品大商店經濟充裕財產日增該李某有十九人業娶妻者五惟其六子廿三午後高搭彩棚鑼鼓喧闐姓女爲妻尚未迎娶於今日即執客助忙擬於往還熱鬧非常約至明後之晨彩轎迎娶同華堂屆時當有一番盛況云

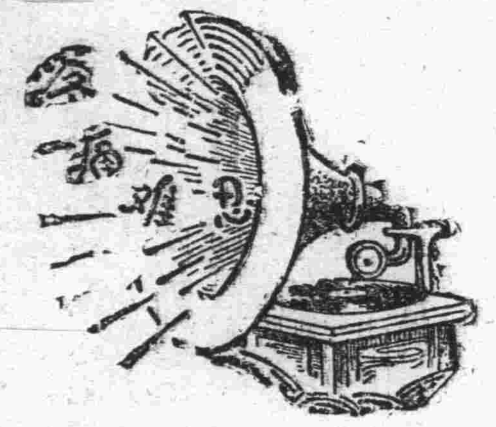

腎病留聲機

某嘗患風濕骨痛、腰痠背痛、手足麻痺、痛楚萬狀逢人便道、人譬之爲腎病留聲機

蓋風濕骨痛之起、直接由於血液不清、間接由於腎臟不強、因腎臟爲澄清血液之所也、欲防風濕先須强腎、欲圖强腎、請服第威德補腎丸

◀各大藥房均有出售▶

第威德補腎丸

燕醫生 燕補丸

潤腸導滯 効力神速

去風藥酒

（即霍亂吐瀉藥）

霍亂吐瀉 救急靈藥

其他家用良藥

開胃補血 紅血丸

化痰益氣 除痰聖藥

諸般腫毒 引病出外藥

清血解毒 解血毒藥

潤肺止咳 止咳片

各大藥房均有出售

總經理 英商老晉隆洋行

東三省分行瀋陽大西邊門外（日長電話二九五二番）

勿使孩子因出牙而受苦

孩子開始出牙苟有痛苦應速設法治療免發生嚴重病症多所纏綿良以出牙痛苦既足令父母憂惶不寐復大傷孩子健康近代美味良藥由特富兒科經驗之高等醫師開方配製善治出牙病症者嬰孩自己藥片是也無數父母試用此嬰孩自己藥片而嘆其奏效之神奇尤妙者尋常止痛藥每含麻醉品而嬰孩自己藥片絕對純潔無絲毫有損之成分其所以奏效神速有服後數分鐘即瘥祇者祇不過去其致痛之原因即調和其腸胃而安撫其神經是耳廣東台山新寧鐵路公司潘君廷梓來書云『小兒年纔週歲平日偶有不適投以嬰孩自己藥片輒愈而尤以出牙時期發熱腹瀉特見奇效是眞兒科良藥也曷勝欽佩』

嬰孩自己藥片各藥房均有出售或直向上海江西路四五一號韋廉士醫生藥局函購每瓶七角六瓶三元五角郵費不加一切信件可由奉天和記洋行轉上海韋廉士醫生藥局

天橋牌香烟

我愛其味美 更取其價廉

回顧勿忘兩個紀念日
九一八與九一五
舉行承認祝賀會及事變慰靈祭
市民學生大遊行並有飛機參加

九月十八日爲滿洲事變二週年紀念日、及十五日之滿洲國承認一週年紀念日、旅順要塞司令部參謀飯野中佐、小川市長、岡野助役、大內市會議長、大連民政署井上庶務、成田地方兩課長、加藤航空官、岸憲兵分隊長、時局後援會石本、齋藤寶性、高塚各總務委員、張市商會長、嚴西崗子商會長、在鄉軍人聯合分會、市內各警察署、文化協會、中小學校、大連稅關、日本航空、滿洲航空、滿鐵、各機關代表等、於市役所會議室、開催會議、關於十八、十五、兩日間之行事、議定於當日、由在滿日本人時局後援會主催、回顧滿洲事變、及祝賀滿洲國承認、舉大連全市民衆各方面一齊出動祝賀云

△承認紀念日（十五日）

一、祝賀式　大連全市民、舉行旗行列、提燈行列、市民全體、及女子中等學校、男子因有演習、不參加、更有小學校、公學堂學生、約在一萬人、而此大行列、於十點在忠靈塔前進發、行進市內、於十二點鐘散會

一、祝賀會　特開祝賀運動會、以及飛行之宣傳等

△事變紀念日（十八日）

一、慰靈祭　午前十點、於忠靈塔前、又滿俱球場、舉行嚴肅之盛大慰靈祭、以慰事變惜生者之英靈、大連放送局放送之

一、紀念演習　工專、大連一中、二中、大連商業、實業學校、大廣場、常盤橋、沙河口、各責調學生、並有鐵道隊參加、於十八日午前二點、各進合於各自所定之場所、開始行動後、在忠靈塔後之綠山、大佛山、一帶行壯烈之模擬戰、畢後、於實業俱樂部、舉行閱兵式

一、慰靈祭　於午前七點、有日本航空、滿洲航空、飛行機參加、更有在鄉軍人會、亦於同日午前三點、演習警備及爆破等、此外、有紀念講演、廣播放送、默禱、宣傳飛行等

水陸双方　嚴加警戒

當此九一八及九一五兩紀念日之當日、爲防潛入不良份子、大連爲滿洲之門戶、水陸双方均特施行以嚴密戒警、大連警察署、定於十八日之事變紀念日、作前後夏期之特別警戒、特將警備隊、分爲二班、一班於午后一點至六點、二班於午后六點至十點、配置於市中各主要之場所、若大連車站、市中之各旅館、以及國人密集之地帶內、暗示偵察、對舉動可疑者、即行檢舉云

沙河口、小崗子、兩警察署、對於妓館與國人之密集地、於密集之地帶、署員亦行全體出動、大事警戒云

又水上警察署、於一兩日前、對入港之船隻、即嚴加警戒、以防不良惡徒之侵入、土屋署長、於五日特行注意高等係員、嚴佈警戒網、以防發生意外事故云

三等船客投海死

於六日午前八時入大連港之烏拉爾丸三等船客中、有自稱山口縣佐波郡、右田村農人、伊藤恒男廿六歲、於四日深更、乘船航行濟州海峽東部時投身自殺矣

參加者應急速報名
軟式網球聯賽
截止報名期爲九月十一日
十七日舉行於北公園球場

大連青年會、主辦之第三屆大連軟式網球聯賽會、定於九月十七日上午八時起、舉行於北公園滿鐵球場等情、已誌本報、其報名截止期、爲九月十一日、於此不遠五六日間、故各希望參加團體、均當在三日內報到、昨已有大連商業學堂隊報名、師同、旅高公、普蘭店等隊、日內均可送到云

△大連商業學堂隊員

代表者、殷長生氏

隊員、劉遠崎、王世斌、劉朝珠、殷長生、傅忠孝、閻傳周、隋寶臣、王義先、楊鴻起、王明耀、

補缺員、魯恩遠、楊乃祿

參加建國紀念運動會
選手人位決定
經各代表者開會討論取決

大連青年會、爲此次選送參加滿洲國第二次建國紀念運動大會及遠東運動大會豫選之各項選手對於人位上、業於昨日午後七時、在浪速會館、招集連埠足球聯盟各隊、及本埠籃球隊、有歷史很久之黑貓隊代表、王建章、各足球隊代表師同劉大川、隆華呂作富、工華胡家顯、大青蔡壽山、任化南宋子仁等、開會討論各項人位如左

△田徑賽　高尊義、許興群、文安福、夏寶林、劉用棟、魏不智、任允誥、夏樹福、于清溶、蘇亮玉、呂作富

△足球　王國章、薛際昌、蔡寶珠、文安福、王銘堂、于清溶、劉茂長、范先聖、呂作富、朱長英、李永新、孫承祺、朱秉章、郭鴻賓、夏樹福

△籃球　王國章、薛際昌、項崑山、王士金、郭鴻賓、王銘堂、于清溶、夏樹福、蔡寶珠

△排球　王銘堂、于清溶、項崑山、王國章、夏樹福、薛際昌、王士金、郭鴻賓、蔡寶珠、于顯隆、王中照、呂作富

爲經費關係每人擔負三種

因爲青年會之經費無出、日前在籌畫中、因爲節省經費起見、選送之各項目人員、最多每人得擔任三種、其次二種、大青方面、以經費之關係、不能不爲儉省、故各被選之選手、負責較重、亦實出於萬不得已、而選手諸君、則應以吾旅大體育之先進者、此行負有責任心及犧牲心、方可達成體育先進者之本旨、而爲旅大體育界、發揮一特彩也

大連署管內
清潔檢查日

大連警察署衛生係、於十月一日、大連神社祭典之前、照恒例施行秋季清潔法、現正種種準備中、已定於九月廿五日起、至卅日、依如左記之日程、檢查管內住民、惟各村落地方、自廿五日起自十月十日之間、由各當管派出所、自定適宜之日期檢查云

△二十五日　大連驛、北公園、濱町、奧町、浪速町、日本橋

△二十六日　西廣場、美濃町

△二十七日　常盤橋、近江町、西公園町、若狹町、逢坂町

△二十八日　初音町、桃源臺、楓町、神明町、播磨町

△二十九日　山手町、大和町、敷島廣場、山縣通、土佐町

△三十日　寺內通、千代田町、沙見町

黑木便達公司

大連市青雲台九番地、電話四五一一番

運轉手募集希望者午後五時以後來談

櫃夥橫領潛逃
執事稟官查找

現住市內聖德街二丁目、以經雜貨商爲業、日人岩田儀藏、有店員高量儀雄現年二十七歲、賦性浪蕩、任意揮霍、無所不爲、於二日午前七時許、奉主人命外出收帳、收取金約七十餘元、高野見財起意、竟將所收之款、原數携逃、因之岩田、提出搜查願於沙河口警署祈爲搜查云

市所酬宴沙警署

大連市爲酬謝沙河口警察署全署員、定於七日正午、設宴於大眞西洋料理、屆時當呈盛況云

水上警察署舉行
海上之大演習
署員六十名乘邏海丸出動
並兼慰問圓島燈台之看手

大連水上警察署、爲慰問圓島燈臺之看守、於六日午前七點、派署員六十名、去大連東南二十八里之圓島海上、一方慰問、前兼行海上之演習、若人命救助等、於即日午後六點歸港云

看熱鬧被掏包
報官亦是枉然

因市面蕭條、而失業者逐漸增加、謀職困難、爲生活所迫、犧牲性命、挺而走險、流爲盜賊者迭出不窮、而尤其施展掏摸小技、更爲不鮮、有日人池田初次氏、居住市內惠比須町一七一番地、於四日午前七時半頃、於博覽會場內、持現金百三十五圓、行至歸途中、該日適值星期日、遊人頗夥、擦肩摩背、途爲之塞、不悉何時、被小綹光顧、該氏所持現金、比至發覺、已囊空如洗、遂急至沙河口警察署、提出搜查願、祈爲查找云

緒方竹虎氏來滿

大阪朝日新聞編輯長緒方竹虎氏、帶同經濟部長白石幸三郎、於六日朝入港之烏拉爾丸來連、緒方氏云、於大正八年來滿洲一次、此次於滿洲國成立後爲視察各種建設事業而來者、約住一個半月云

客拉子墜艙跌死

於三日午后五點半鐘、原籍山東、芝罘天泰興客棧之客拉子、李姓者、墜落於卅六號共同丸之船艙中、頭部跌碎即死、水上署檢證後、交與關係者掩埋矣

備釣魚專車
旅順大連間
秋季之好消遣

時屆秋令、而各海岸之浴客亦漸盛跡、繼之而起者爲士紳人等、多於此時期、前往海釣魚、業已漸多、一日往返釣魚者、不少其人、滿鐵爲便利旅大間往復釣魚者計、已於九月一日起、特於旅大間、開通釣魚車、並特規定時刻、專爲釣魚者之消遣云

▲時刻、由大連發、三時四十分、由沙河口驛發、三時四十九分、途中於革鎮堡及丁塲等停車

▲車價與普通車同

沙河口警察署
派遣警官隊
博覽會閉後
待機出發中

派赴東邊道、及北滿熱河各地之警備隊、立於第一線之沙河口警察署、因於博覽會之開期中、一時延期、今日博覽會無事完畢、所還定之派遣警官中、自熊谷司法主任以下、有特殊技能者巡查十名、專待關東廳命令一下、即行出發、約在十五日前後云

免爲遺留將來之禍根
決行努力排除
爲電報料問題商議會蹶起
委員會業已議決既定方針

對於新設立日滿合辦滿洲電信電話會社、電報料金增高案、致引起各方面之反對、大連地方之大連日本商工會議所、會開總會討議之、附議於理事會、討議之結果、爲詳加考究計、附託於左記之委員會、委員之氏名

平井大次郎、阿部重兵衛、村井啓太郎、中村長吉、渡邊重吉、櫻內辰郎、今中良民等

右七名委員、及高田、築島、瓜谷、正副會頭、參加討議之、將講求適宜之對策、而該電信電話會社、雖然不合理、而尤於九月四日、在理事會席上、由同會社業務課長之說明、但該委員會、則以無論其有任何之理由、彼帶有公共性事業之統制、當經營之移管、將矛盾而不合理之擔負、投之於一般的人民、其與今後滿洲諸事業之統制上、頗有遺憾、而更遺根於日滿經濟連繫於將來、決在不日發表右意義之聲明書、同時對日滿兩國政府、及電信電話會社當局、陳情要求、改訂以合理的電報料金云

電報料加增
則極不合理
商議講求對策
瓜谷副會頭談

滿洲電信電話會社、對於電報料加價事、曾發表釋明書、已誌本報、對此項、據瓜谷大連商議副會頭之所談者、於四日商議理事者會席上、建部業務課長說明之加價理由、鄙人亦曾在場、爲統一料金制度、將滿洲國方面之料金低減、對日本人方面者、同時加價者、想其極爲不合理、更對於長文電報使用者、而尤加重其負擔、亦更爲不可解者、按他事業之公例、愈多利用電報者、應依次減輕其負擔者、乃爲合理的、如彼等之情形、第一、能招徠產業開發基礎之動搖、亦當非過言、更延之於日滿經濟統制、尤當感多大之不安、據同會社之釋明書中謂、比向上海青島之電報料、如此則決非昂貴云云者、洲於同一地位標準之下而論之、此更爲矛盾已極者也、日本與上海間、及日本與滿洲間、其電報使用數、比較之下、實不可以同日語、無論如何、多數利用時宜減輕其負擔者、乃自然之理也、即由助成產業發達上、亦當以遞減者爲合理、商工團體之商工會議所、不能作何等之軌外運動、但以正當之理由、於充分調查研究後、當講求適宜之對策云

爲使市民明瞭其眞象
特發表釋明書
因何合辦日滿電信電話
詳述加增電報費金理由

日滿合辦電信電話會社設立同時、關東廳遞信局之電信電話業務一切、均移管於該會社、在滿洲內及日滿間之電報料金、即行改正之、如長電文時、則改正之高率電報料各方面感極均不滿、該電信電話會社方面、爲期使市民明瞭其眞相、特於九月四日上午十時半、由建部業務課長發表釋明書等情、已誌前報、茲再續誌料金制度統一之必要、與採用語數制之理由、決定電報料之根據並結言、如左

△料金制度統一之必要

滿洲電信電話事業之開始、即將從事關東廳管內、及滿洲國管內分掌之事業、全部合而爲一、於此經營之、其當然之結果、舊關東廳管內並滿洲國管內者、均改屬於該會社之電信系、滿洲國內全體成爲同一事業區域內、既滿洲與日本內地間之關係、亦均相同者、從來關東廳方面與滿洲國方面間、彼此極其差別者、亦其爲明瞭者、於此具體言之、即如同一奉天地方、附屬地內與附屬地外之電報料、數字實不應有相異之點、即如一方面依字數計算之、他方面則用語數計算之、其與公衆利用上、及業務執行上、均有十二分的不便、亦勿待言者、如斯均歸之於一主體之經營地帶內、而猶謂其極不合理等、想此爲識者所深明者、況本會社以統制在滿洲之電氣通信事業爲主要目的、不拘其行政權之所在、統合其事業、而醫正從來不便不合理、以之使滿洲內及日滿間之通信連路、而得以圓滑

△採用語數制之理由

對滿洲內、及日滿間、日文電報、今同採用電報料計算方法、指定及本文共算每七字及其零字均作爲一語、受電之姓名、不拘多少、以一語計算之、更一通電報未滿三語者、亦作三語收電報料、從來日文電報、與英文電報、其構成相異之故、爲期徵收料金同一、乃改日文電報爲語數制、則與英文電報一致、或改英文電報、爲日文電報之字數計算之二方法而已、而英文電報、其本質上、不能計算字數、而又得依據國際規則、日文電報之單位、以五字、或七字、或十字、又十五字、爲一單位、于研究之下、依英文字的組成、以七字爲一語、最爲平均之

△決定電報料之根據

總而言之、電報料統一方法、不取關東廳方面之制度、即採用滿洲國方面制度、而可得統一、或于兩者間、而定適當之方法、若依滿洲國制度、因其比則關東廳方面者較高、則又不免使關東廳方面、又增加過高之弊、反此依關東廳方面者、則又對滿洲國方面、又有過減之弊、在滿洲國方面者過低、舊滿洲國方面、因有此種種、結局、不會社、斷爲不可、因此時、如無理由、而增高其料金者、亦爲不得已者、而關東廳方面者、努力使其無特別加價、即與大衆之影響、果亦爲不得稍增加其費用者、決定此適當按排方法者、並無何等增價之影響云

△結言

一、日文電報之語數制所定之一語料金、乃爲統一制度上所不能避去的

二、從來關東廳方面辦理之範圍、不過關東州及滿鐵附屬地而已、此次設立會社、擴張於滿洲全土、同一電信系、其事業地域比之從來、則廣汎莫大

三、所受電報中、以十五字以內短文電報爲多、故無何等之影響、即自十五字以上三十字以下者、亦無莫大之影響、此等電報之數、占總電報數百分之七十二、故受增價之影響者、僅其最少數而已

四、舊關東廳管內之一部增加價値、及此之舊滿洲國管內、則實行減價

五、長文電報之利用者多爲商工業、而與滿洲國方面地域內之發收電報又極其多、而亦自然享得有低價之利益

六、日滿間之料金、低價過本料金以下時、如減比朝鮮內地間爲輕時、則失其權衡

七、日本內地間之電報料一語金一角三分、因與遞信省分收關係、會社之收得額不過六分五厘而已

大贈送美人畫

女界福主治婦科諸病百發百中救人無數到處歡迎人人信仰久爲各地各界所信用今爲酬答愛用諸位惠顧之雅意起見特到上海訂印大宗美術印刷精美絕倫時髦無比美人畫片多種現已到齊凡以現錢在本房或在各地大藥房大商號購買女界福一瓶者贈送美人畫片一張多則類推但掛賬或買其他貨品恕不贈送限定由本年陽曆八月十五日起至十月十五日止兩個月爲期過期無效女界福愛用諸位請速購求無失良機是爲至盼恐未週知謹此佈告

△平常婦女常服「女界福」增加表

增加氣血、增加胃力、增加目力、增加氣魄、增加健康、增加操作力、增加聽力、增加不老、增加美顏、增加發育力、增加耐久力、增加智慧、增加體溫、增加記憶、增加生殖力、增加腕力、增加筋力、增加精神、增加思想、增加消化、增加聰明、增加腦器、增加壽齡、增加志向、增加喉音

女界福總發行處　大連市平和街四八　德記全棧大藥房　長電話二一二八五　振替大連四四七六番

花柳科 [illegible]研究室完備
岐山醫院
醫師 楊鳳鳴
小崗子平康街五十七番地
電話四六五七

齒科
早川醫院
大連市西通九十三番地
電話三九七一番
金州新市街（分院）

小兒科專門
池田醫院
大連市西廣場
電話六三六五番

鈔票低利放款
土地家屋賣買仲介
大連市丹後町貳拾五番地
池田組
電話三三七三

感謝
春華醫院長 徐榮大醫士
西崗東關街電車站旁春華醫院長徐榮醫學士留學東京最久名科皆精內科尤妙開幕以來成績昭著重症難治愈極多兒科婦科均稱拿手戒除阿片尤有新發明之妙藥福舉家大小均曾沾澤惠實覺徐院長不但醫術高深而誠懇親切之態度能使病人感激慰安其厚意更爲罕見心感之餘用特登報以揚妙術於萬一焉
大連市惠比須町四七 金王福英啓

大連社交舞蹈研究所 招募學員
學費（男）第一月十圓第二月八圓第三月四圓以下五圓（女）第一月八圓第二月六圓第三月四圓以下四圓
簡章郵費二分即寄
大連市惠比須町一七六 指導 魏鑑昭

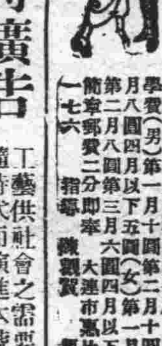

開幕優待廣告
工藝供社會之需要物品隨時代而演進本號有鑒於此乃應時創設自運歐美大宗洋服材料各種毛織品聘有精工技師多人專做高等洋服並附設洋雜貨毛糸零售部擇於陽曆八月二十六日正式開幕爲酬諸君惠顧之雅意特別優待三星期凡於優待期內或做洋服一律九扣或買貨贈送照價九扣之商品券（不足元者不贈）恐未週知特此奉告
大連市監部通一〇五番地
化民號洋服商店
暫借用電話二二三一四

接兌緊要聲明
啓者茲有大連西崗子街一四七番地同德印刷所執事人曲宗梅因生意不振無意前圖情願停止營業經人說妥將該號中之一切舖墊貨物全盤兌與元興印刷所石德安管業與同德印刷所曲宗梅毫無干涉但該號前後無論外欠外存以及賬目等情事均歸同德印刷所曲宗梅一面擔負完全責任不與元興印刷所石德安相干恐未週知謹籍報端鄭重聲明
元興印刷所主人 石德安謹啓

專售棉花廣告
◇
批發零售 各樣棉花
倘蒙賜顧 價目克己
本號專造 無任歡迎
大連市西崗子德政街二一番地
同德號支店啓
電話二二四九一番

緊要聲明
啓者敝號在連賣貨曾趙君爲三因事另有高就已於九月一日辭賬自登報日起再號該個人一切錢項來往均與敝號無涉日後該如再有以敝號圖章爲人擔保情弊概不負責特此聲明
周村華康綢莊經理朱文軒啓事

共和樓中西大菜館廣告
啓者本菜館開設在大連已歷二十餘載包辦酒席以及專門中西大菜素蒙各界惠顧諸君之贊揚不勝感激之至本菜館今爲擴充營業起見特將樓上下重新修理煥然一新內外清潔空氣涼爽樓上備有特別新設備臥床設備精奇器皿清雅對于應待各界來賓無不專誠盡善一切食用材料盡選鮮美菜品貢獻豐富無不適合衛生一切須供顧客歡心滿意爲主旨今爲酬達主顧特備各菜均屬物美價廉並備有特等套菜類聊酬惠顧各界之雅意茲將各菜品名列左

特等魚翅套菜	一份	洋八元
上等同上	一份	洋七元
中等同上	一份	洋六元
八仙過海席一棹		洋十元
海參套菜	一份	洋五元六
海參套菜	一份	洋四元六
午餐 套四大菜	一份	洋一元四毛
套三大菜	一份	洋八毛

（但午食須限上午十一時起午后二時止過時不備）
本菜館 開設大連市淡路町一番地 電話七〇九五 二一〇五六番

請看紅松板料特別大賤賣
啓者本號近由海參崴運到大批紅松板料成色優良特別廉價出售批發零買均可如有購買者請到敝號接洽可也
大連市橋立町（露天市場南首） 電話六九九七番
天增祥木廠啓

大宗提莊伏令貨照碼五扣
德泰百貨店
電話代表四一八七

中華棧新社開幕
眞正
旅客福星
自盖新式洋灰鐵筋三樓層房
破天荒十大特色
大連常陸町三三、三七、四一、番地
房屋寬闊各屋皆有自來熱水洗臉盆站櫃天鏡躺椅銅床錦被電鈴西式大磁盆沐浴室由客自便分文不取自來水小便器自來水坐角大便器客用信紙信封俱全冬則暖氣夏則風扇倍極完善應酬周到價廉便利報關上稅
本社電話長七九七一
大連 樓上二一六四六 樓下電話四二〇〇
奧町 棧櫃五七四四
營口 電話九四
長春 電話[illegible]
哈爾濱 中華棧 道裡電話[illegible] 道外運輸部電話[illegible]
青島 中華棧 華東棧 錢莊 電話[illegible]
大連市奧町中華棧 主人 張炎町啓

開幕廣告
嗎啡中毒科、阿片、嗎啡、海洛英、慢性中毒症、
京都醫學士 小野寅市
▲診察日期▼ 大連、月火水、奉天、木金土
大連磐城町 岩島病院內（午前）
大連平順街 岐山醫院內（午後）
奉天八幡町 新井醫院內（午前）

協茂盛紬緞莊廣告
本號應時運到最新流行之漫歌紗交織綢碧浪綢巧奇紗映雪綢毛織紗顏色鮮明花樣奇麗並備精美禮券以取餽送方便歐美布疋化粧物品各種雜貨應有盡有批發零售價格低廉如蒙惠顧曷勝歡迎
大連浪速町五十番
電話 長四六三二 長四九八八 長五四五三番

經濟

倫敦大條期現俱報長 鈔票仍保持堅挺

紐約長孟買縮標金情看穩硬 滙兌中美日美英美均行提漲

據本報六日專電、海外市況二十日前後始能登市云

倫敦大條、期現俱長、現市十八便士十六分三、期市十八便士十六分五、紐約報長、爲三十七仙、孟買回縮、爲五十五盧比四分三、各國匯兌、俱行提高、中美提三十八仙、爲二十九弗二十正仙、日美提十二仙、爲廿六弗八十七仙、英美則提一仙八分一、爲四弗五十六仙四分一

本埠鈔票、仍呈堅挺、查六日前場開盤、現市一千一百二十三元、妥一百五十萬、期市一千一百二十三元五、妥五百五十萬三元、金對洋一二三七五、鈔對洋一三八四〇、大洋對鈔九五二〇云

九月六日上海電訊、海外銀塊步漲、而美國物價、以及股票市情欠佳、俱各報縮、金市人情趨快、開盤後交易不振、大不及往日之殷盛、市場賣付較少、金情穩硬、美匯、華商訂空者頗多、日外銀行陸續肯賣、十月匯自二九、一八七五、妥至二九弗〇六二五、東匯、大連幫稍存、美國銀行賣價一〇八、五、一般一〇八二五

新豆之登市豫想

新大豆之登市、例年於九月初旬、本年以於八月二十日前後之降雨與早冷故、晷爲稍遲、豫想於舊曆八月、即九月

本溪稅局長 親查各商賬目

本溪縣稅捐局、近鑑各商號之帳目、恐有奸商舞弊、偷漏國稅、於日前該局王科長親自詳查各商之來貨及賣錢帳等、由去歲七月份起查至本年七月止、聞現在正極急稽察中、至有無偷漏者、以俟查竣、容訪再誌

四平街特產存貨

四平街八月末之特產存貨、爲一千一百一十九車、比前月末減少二百一十一車、又比昨年同月增加三百八十七車、茲錄其主要品名數量如次（單位車）

大豆	一五九	粟小米	三一
高粱	五四五	糯粟	二
谷子	一一二	稻米	六〇
吉豆	一八	小豆	四
芝麻	四〇	大麻子	二
蕎麥	二四	莫豆	四

新京驛粮車登市

八月下旬新京驛之粮車登市如左

	附屬地	城內	寬城子	合計
高粱	一六	四一	—	五七
包米	—	一〇	—	一〇
胡麻	—	一	—	一
粟	二七	三三	六	六六
合計	四三	八五	六	一三四

大連手形交換所八月中交換額

比前月金計算增銀計算減

大連手形交換所、於八月中之支票交換額、金計算方面枚數爲三萬六百九十八枚、金額爲一億九百六十一萬七千七百九十九圓四十二錢、比前月增加八百十六枚、額金增加二百六十四萬七千四百四十六圓三十九錢、又與前年同月比較之、枚數雖增加二千二百七十二枚、金額則減少六百八十萬八千四百九十七圓二十六錢、又銀計算方面枚數爲七千二百九十三枚、金額爲四千四百九十六萬二千五百四圓六十錢、此與前月比較枚數增加四百四十七枚、金額減少五百五十八萬三千二百八十八圓八十二錢、昨年同月比較之枚數則減少一千三百九十六枚、金額減少二千九百六十二萬八千一百六十二圓五十六錢、茲將各銀行所辦理之額數錄之如次

▲金計算（單位圓）

銀行名		枚數	金額
鮮銀	借	七、六一六	四三、〇二一、一一三
	貸	二、一七三	四二、二九八、二八四
正金	同	二、三八四	二五、六四八、五六二
	同	一、六二八	二二、八〇〇、一五八
正隆	同	九、三三〇	一七、五二九、〇五四
	同	八、九三三	一八、五三三、八九六
滿洲	同	八、二七六	九、四二一、九二〇
	同	七、五〇九	八、九三三、〇六五
中國	同	八六九	三、一〇一、五五五
	同	八一九	二、八〇六、四七三
匯豐	同	六五五	五、六七六、八七三
	同	五六二	五、七三七、一三九
花旗	同	八一六	四、六九一、九四九
	同	四六六	五、三九九、五二一
交通	同	三一	七七、一七九
	同	一五	五八、五五七
金城	同	五七	五六、〇五三
	同	一七	五五、七〇八
中央	同	八	七五、一五九
	同	一四四	三、五八三、六六一
郵便局	同	一、六六六	三、三一〇、八〇四
	同	四三	三三〇、八〇四
合計		三〇、六九八	一〇九、六一七、七九九

▲銀計算

銀行名		枚數	金額
鮮銀	借	六八三	四、六七二、一六七
	貸	七一三	三、八一九、七七八
正金	同	二、四八五	一五、七一三、一九八
	同	一、三五四	一四、二三一、一八三
正隆	同	九四三	六、九九四、二九九
	同	六四二	七、三一三、一七六
滿洲	同	六六七	二、九九一、八九一
	同	七六四	三、一四三、五一三
中國	同	一、四〇七	九、五七四、四五〇
	同	二、六四六	八、四一七、九〇八
滙豐	同	一四六	一、三二九、九四八
	同	四六	一、三六七、九三三
花旗	同	三四四	一、一九九、一九七
	同	二五一	一、四〇七、一三四
交通	同	三一九	一、二六二、四〇九
	同	二九一	一、〇九一、六六二
金城	同	二三五	七五三、五〇五
	同	二三七	七六〇、二二一
中央	同	六四	四七三、四八三
	同	五二四	三、三八九、九九九
合計		七、二九三	四四、九六二、五〇四

四平街八月中特產發送量

四平街驛於八月中之特產發送量數、爲二百四十五車、比前月之百九十九車、增加四十六車、又與前年同月之三百七十八車比較之、則減少百三十三車、即五成四分餘、其主要之品種如左（單車位）

保大豆	二八
高粱	二七
米包	三〇
胡麻	二〇
大豆	一八
小豆	一
粟	六三
吉豆	一
莫豆	一〇
蕎麥	三六
糯粟	一
迷子	一

北滿小麥豐收

開近十年來之新紀錄

北滿本年度之農產物收穫量、豫料可達一千八百九萬一千噸以上、就中小麥爲近年稀有之豐收、能超一百七十萬七千噸左右、實爲近十年來之新記錄云

奉天市歲入歲出決算(二)

六、洒水車經費	七、二二四、六一〇
七、市立小學校經費	三三、九〇八、三〇〇
八、公園經費	二、三二八、六一〇
九、市公報經費	九七七、八八〇
十、通俗閱覽室經費	八一九、一四九
十一、市立醫院經費	三、三三三、三三〇
十二、同善堂補助費	一三、六六六、六六七
十三、布署警衛隊經費	一、四七六、六六六
十四、音樂隊經費	二、三〇九、一七〇
十五、臨時費	四、〇一九、〇〇〇
經常部計	二九〇、〇一三、五〇二
臨時部計	
歲出合計	二九〇、〇一三、五〇二

大同元年度決算（自大同元年七月至大同二年六月）

歲入

經常部	
一、財產收入	七一、七九三、三一三
二、使用料及手數料	一〇一、五〇八、七二七
三、雜收入	八三、一七八、〇四一
四、市稅	五八三、八一八、四四二
五、剩餘金	一一九、二八四、七三五
六、補助金	三三〇、〇〇〇、〇〇〇
經常部計	一、二八九、五八三、二五八
臨時部	
一、在官銀號事變前存款	五三、四六〇、六一三
臨時部計	五三、四六〇、六一三
歲入合計	一、三四三、〇四三、八七一

歲出

經常部	
一、本署及商埠局經費	四七四、〇五八、五六〇
二、工務處材料部經費	九、六八五、五〇〇
三、土木費	六一、四五二、六七〇
四、屠獸場經費	三四、〇二六、六六〇
五、兩陵經費	四、五六三、四四五
六、市立各小學校經費	一四四、五五九、六一〇
七、瀋陽公園苗圃經費	八、二四一、一四〇
八、奉天市公報經費	六、三二一、一三〇
九、通俗閱覽室經費	九二九、六六〇
十、市立醫院經費	二七、六一三、九八〇
十一、本署警衛隊經費	二、四〇四、三五〇
十二、音樂隊經費	二、七〇二、三一〇
十三、請願警察經費	五、五七五、六五〇
十四、商埠衛生隊費	五、五五一、三二〇
經常部計	七八七、六八五、九八五
臨時部	
一、補助費	二四、〇〇〇、〇〇〇
二、各校修繕費	二、八二五、九六〇
三、本署臨時費	七、一一六、四七〇
四、土木未拂金償却費	一〇九、六七七、二六〇
五、借入金償還費	一〇九、六七五、五〇〇
六、寄付金	一四、六三〇、〇〇〇
七、街路樹費	一、九二一、五七〇
臨時部計	二六九、八四六、七六〇
歲出合計	一、〇五七、五三二、七四五

商情

本埠特產（六日前場）

▲大豆

	開盤	收盤
袋	四、四三	四、四〇
九月	四、四二	四、三九
十月	四、三三	四、三三
十一月	四、二五	四、二六
十二月	四、二六	四、二七
一月	四、〇六	四、〇六

▲豆餅

	開盤	收盤
現貨	一、三五〇	一、三五〇
九月	—	—
十月	一、三四五	一、三四五
十一月	—	—
十二月	一、三四五	一、三四五

▲豆油

	開盤	收盤
現貨	三、一五	三、一五
九月	三、二〇	三、二〇
十月	三、二〇	三、二〇
十一月	三、一〇	三、一〇
十二月	—	—

▲高粱

	開盤	收盤
現貨	二、〇一	二、〇一
九月	一、九七	一、九七
十月	二、〇四	二、〇四
十一月	二、〇七	二、〇七
十二月	二、一三	二、一三
一月	二、一五	二、一五

（六日後場）

▲大豆

	開盤	收盤
袋	四、二九	四、三六
九月	四、二七	四、三五
十月	四、二六	四、三三
十一月	四、二五	四、三五
十二月	四、二六	四、三六
一月	四、二九	四、二六

▲豆餅

	開盤	收盤
現貨	一、三四五	一、三四五
九月	—	—
十月	一、三四〇	一、三四〇
十一月	—	—

▲豆油 [illegible]

本埠錢鈔

▲大連鈔票（六日前場）

現貨	一二三、三〇	一二三、六〇
成交額		一五〇萬
遠期	一二三、二〇	一二三、六〇
高		
成交額		五五三萬
十時	鈔對金 一二三、八〇	金對洋 一二三、七五
十二時	一二三、六五	一二三、七〇
三時	一二三、〇〇	

▲大連鈔票（六日後場）

近期	一二三、九〇	一二三、八〇
成交額		四〇萬
近期		
高	一二三、〇〇	
遠期	一二三、〇〇	一二三、八〇
成交額		一萬
高		
成交額		
鈔對金	鈔對洋	金對洋
二時半	一二三、六五	一九三萬
三時半	一二三、八〇	一二三、八〇

電報滙兌（六日）

倫敦銀塊	一八便士十六分三
同期市	一八便士十六分五
紐約銀塊	三七仙〇〇
孟買銀塊	五五留比四分三

商品市場（六日前場）

▲大阪三品 前場開盤 後場收盤

限月	前場開盤	後場收盤
九月	二三七〇	二三六〇
十月	二二六〇	二二六〇
十一月	二〇六〇	二〇七〇
十二月	二〇二〇	二〇二〇
一月	二〇〇〇	二〇〇〇

▲上海外匯

東匯 賣	一〇八元二五〇
買	一〇八元六二五
英匯 賣	一先令三便士一二五
買	一先令三便士一六七五
美匯 賣	二九弗一七五
買	二八弗八七五

▲上海標金

開行	八二四元二角
最高	八二八元五角
最低	八二三元九角
收盤	八二七元〇角

▲匯豐掛期（六日）

日滙	一〇五元七五〇
英滙	一先令三便士〇〇〇
美滙	二八弗五〇〇

▲神戶滙兌

日美	賣	二六弗四分三
	買	二六弗八分七
正午	賣	—弗—分
	買	—弗—分

▲印度棉花

奔哥爾	一七〇盧比
布宰其	二〇一盧比
奧姆拉	一四六盧比

▲美棉

現貨	九仙一〇
十月	八仙六九
十二月	九仙一五
一月	九仙二三
三月	九仙四四
五月	九仙五九
七月	九仙七〇

英美匯兌	四弗五六仙四分一
日美匯兌	二六弗八七
中美匯兌	二九弗二五

▲大阪棉花

	開盤	收盤
九月	二三七〇	二三六〇
十月	二二四六〇	二二六〇
十一月	二〇二〇	二〇二〇
十二月	二〇六〇	二〇六〇
一月	二〇一〇〇	二〇一一〇
二月	二〇一〇〇	二〇一一〇
三月	二〇〇九〇	二〇〇八〇

▲橫濱棉絲

	開盤	收盤
現貨	五五五	五五〇
定期	五五五	五五〇

▲印度麻袋

前一節	八四四〇	八四四〇
前二節	八四〇〇	八四〇〇
九月	八三九〇	八三九〇
十月	八三九〇	八三八〇
十一月	八三九〇	八三六〇
十二月	八三九〇	八三六〇

綠扛袋	二三留比八分三
藍扛袋	二六留比八分一
滙兌行	七八留比四分三

▲大阪期米

現	五二、	五、
中	五三、	五八
期	[illegible]	[illegible]

▲東京期米

現	二一、	九
中	二三、	一九
期	二三、	二六

▲仁川期米

現	二三、	〇九
中	二三、	四九
期	二三、	三〇

▲神戶豆餅

現	二〇、	三八
中	二〇、	五〇
期	二〇、	二一

▲大連股票

十月	三、三六	
十一月	三、三六	
十二月	三、元	
五品期	二六、七	二六、七
豆新期		
錢鈔期		

▲同短期

五品期	二六、七	二六、三〇
豆新期		
東新期		
高		
錢鈔期		

▲大阪棉絲（六日）

月限	前場開盤	後場收盤
	一九九、〇〇	一九九、一〇
	一九九、一〇	一九九、〇〇

北地行市（六日前場）

▲奉天奉票對金票	五、六五〇	
▲開原國幣對金票 現貨	一〇六、五〇	一〇六、〇〇
▲新京國幣對金票 現貨	一〇六、〇〇	一〇六、〇〇
▲哈爾濱國幣對金票 現貨	一〇六、三〇	一〇六、〇〇
▲安東國幣對金票 現貨	一〇六、三〇	一〇六、二五
奉天（國幣） 現貨	一〇六四〇	一〇六二〇
定期	九三、八五	九四、三〇
高	九四、三〇	九三、五〇
安東（平銀） 現貨	一、四五四	
滙兌	七五一、二	五兩
當限	一、四五三	
高		
遠期	一、四五五	
高		
哈爾濱（大豆） 九月	七〇五〇	六九七五
十月	六七五〇	六六七五
十一月	六五五〇	六四七五
哈爾濱（小麥） 九月	九三七五	九三五〇
十月	八九七五	八九五〇
十一月	一〇二五	一〇九〇〇
▲公主嶺錢鈔現貨 國幣	一〇六、四〇	
鈔票		

各地發送量

	大豆	高粱	雜粮	豆餅
▲開原	一七車	五車	二車	
▲公主嶺	二車	一車	四車	
▲四平街	一三車	一車	七車	
▲新京	二六車	一五車	一二車	

大連到貨量

大豆	三〇車
高粱	九車
雜粮	二車
豆餅	八車

平肝和胃 止痛運氣 肝氣新藥

此藥係用最新化學分析取其精華其質無臭無味藥性和平成效卓著決無副作用之弊

肝胃氣痛（俗稱心胃痛其實病在肝胃與心臟無關得病原因不外食積所致）痛時（如刺如絞或時痛時止或食後作痛日夜無定）

能平肝健胃止痛 此藥功 痛運氣消滯利濕

濕（口苦作酸嘔吐清水食積氣滯面黃腹脹胸膈痞塞噯氣嘈雜不思飲食胸悶鬱結眼痛痞痛大便秘結等症）

此藥對於急性慢性腸胃病均有卓效如腸胃衰弱下痢瀉肚不止消化不良飲食中毒服之神效此藥無病常服健胃消食增益全身血液精力體力安眠解熱其實效之神有意想不到之靈驗

肝氣新藥每盒定價大洋二元每打廿圓外埠函購郵費在內

總行上海新生製藥公司 滿洲總代理奉天小西關祠堂前 大生藥房 滿洲國自動電話三四七二號

大連市西崗街總代理店 康德記源棧藥房

全球第一 補腎壯陽添精種子 金剛藥片

主治先天不足腎經虧損房勞過度手淫過度遺精滑精缺乏之精冷精清子嗣艱難陰莖短小陽萎不舉舉而不堅堅而不久房事早洩老年精衰夜多小便精神困倦頭暈眼花耳作蟬鳴行動心跳動作氣喘四肢無力腰痛腿軟形容枯瘦夜不安寐等症凡腎經所虧發生各症無論新久按法服用均有特效此藥純粹補劑非市上所售強壯之興奮品可比如無病常服永保無腎虧陽萎之虞 [illegible] 服法每日早晚飯前服二片白水送下 [illegible] 服用四片淡鹽水送下要有房事前一點鐘

招募代派處

凡於省城各區以及附郭市鎮欲派銷敝報者敢請即來敝分社接洽不勝歡迎之至

發報迅速 待遇優厚

奉天商埠地十一緯路 滿洲報分社啓 電話 滿四二二四番 日二六一

打倒耳病魔

鄙人病後双耳患痛膿血聽今已九年屢藥無效近經友人告知在奉天小南門內宗仁府胡同鍾鼎居處以現洋兩元買鍾鼎氏治耳萬靈油二瓶依法治之不數日間患處皆愈九年病魔被此靈藥數朝打倒感激莫名特登報以謝

撫順西街梁濟川謹啓

新世界電影院

◀今天放映▶

△上海明星公司出品▽

四集火燒紅蓮寺

△下期接演五集▽

醫藥界專門

各醫生、各醫院、各藥房、欲購、西洋原料藥成藥、醫科器具、及一切醫療器械者賜顧、德商與華公司醫藥部

本公司分設瀋陽業經多年除歐美各大埠外在東亞各地如日本東京大阪中國平津滬漢廣州香港均設有分行專售醫藥界用西洋各種原料藥成藥及醫療器械等久已馨滿全球舉凡醫藥界用一切物品大者如X光器械電氣治療器械小者如注射針頭珍貴者如顯微鏡人工太陽燈及一切光學器械並最新發明之醫學界用品等無不備具本公司在德國自有各專門製造工廠外他如舉世聞名之德國怡默克化學大藥廠之各種原料藥品及成藥德國埃泰善爾工廠之蛇牌醫療器械德國薩彌泰斯工廠之醫用電氣器械德國徠斯工廠之顯微鏡及各種光學器械德國拜耳道爾夫工廠之人頭牌絆瘡膏及奧倫等均係本公司獨家經理並本公司常備大宗現貨以供各界需求如荷零購整批或賜詢一切無不竭誠歡迎函索蛇牌醫科器械目錄須附郵票百分

奉天商埠南市場西 德商興華公司謹啓 電話二五八九號

外埠代理

外埠各大藥房均有經售 本藥店無假原班回寄郵票代價亦可

定價 大瓶二元四角 小瓶一元二角 半打 大瓶十二元 小瓶六元

總售處哈爾濱道外老福春堂

奉天城內大成藥房、大吉祥、四平街郭家店東升和、吉林中西藥坊、奉天軍署街大連華西藥房、長春耀廷藥房、江省五洲大藥房、奉天軍署街震泰報社、安東大生東、洮南同益堂、海龍復興久、長春長生藥房、斯萬興元、富錦和發廣、依蘭德昌、佳木斯、盛發和、公主嶺三德慶魁、依蘭和發祿、海倫久遠長、議成、金州志

總發行所 哈爾濱道外十四道街 老福春堂

尋找賬簿借據契照

緊要聲明 啓者緣託友人岳君聚有火車帶衣包一個內有賬簿借據契約地照等重要物品並有源福賬簿等物亦在內於七月二十八日在新京驛因錯上車將此包物竟遺失於急行車中比時曾向新京驛長聲明但至今仍未查獲爲此望拾得者送還必當敬謝大洋四十元儲款以待決不食言恐未週知特此登報聲明

昌圖驛廣源昌內 張子陽謹啓

瀋陽有聲電影院

四經路・七緯路 電話五一七三 九月三日至七日 星期日至星期四

五集 啼笑姻緣

胡蝶 鄭小秋 主演 張恨水原著 張石川導演 嚴獨鶴編劇

明星影片公司偉大出品 著名說部 有聲有色 連集鉅片 各大明星合演

第五集內容描寫是劉將軍風流罪惡的寫眞、是關秀姑俠義功績的表揚、是啼笑因緣結束的進一步、越演越緊張、越做越精彩、鳳喜被打、受驚變瘋、秀姑父女設計圖報復、將軍色迷沉入牢籠、家樹鳳喜戲劇談歡語

特別啓事 本院代理明星公司有聲影片 聯華影業公司影片、並設置有聲電機 ◎注意 如蒙歡迎 此片在本院演後 再不在其他電影院開演 在奉天獨家開演

大阪商船出帆

●開往天津

▲河南丸	九月十二日
▲日東丸	九月十九日

●開往橫濱（掛今治）

◎江龍丸	九月廿六日
▲日東丸	月 日
◎江龍丸	九月十日
▲河南丸	九月十七日

●開往門司神戶大阪

▲亞米利加丸	九月七日
▲烏拉爾丸	九月七日
▲哈爾濱丸	九月九日
▲特克馬丸	九月十日
▲香港丸	九月十一日
▲烏斯利丸	九月十三日
▲貝加爾丸	九月十五日
▲西亞得爾丸	九月十六日

●開往上海福州基隆高雄

▲福建丸	九月十一日
▲盛京丸	九月廿四日
▲長沙丸	月 日

●開往紐育

▲南海丸	九月十一日

◎印不載客

大阪商船株式會社大連支社 電話四一三七番 奉天出張所電話三九一一四番 新京出張所電話二一三九番

大連汽船出帆

●開往青島上海

▲大連丸	九月八日
▲奉天丸	九月十一日
▲大連丸	九月十五日

●開往天津（塘沽止）

▲天津丸	九月七日
▲長平丸	九月九日
▲天汐丸	九月十日

●開往安東

▲天汐丸	九月十四日

●開往龍口

▲龍平丸	九月八日

●開往長崎基隆高雄

▲山西丸	九月十六日
▲山東丸	九月廿五日

●開往新瀉伏木敦賀

▲河北丸	九月廿一日

●開往芝罘濟津雄基

▲遼河丸	九月十五日

●開往大阪神戶（營口出帆）

▲龍鳳丸	九月十四日

大連汽船株式會社

專屬貨客經理店 大連市敷島町永和公司 電話七八六八・七二七五

阪神航路 專屬貨物經理 台灣航路荷客取扱店 大連敷島町 澤山兄弟商會 電話五二六五、四六六一番

乘船切符發賣所 大連伊勢町 ジャパン・ツーリスト・ビユロ 大連案內所 電話五五五四番 丸一商會

阿波共同汽船大連出帆

▲十六共同丸	●開往芝罘威海衛青島	九月十四日
▲廿六共同丸	●開往芝罘威海衛仁川	（入渠）
▲卅六共同丸	●開往天津（塘沽止）	九月十二日
▲長山丸	●開往仁川鎮南浦	九月十四日
▲長山丸	●開往芝罘	九月八日
▲十八共同丸	●開往芝罘	九月九日
▲廿六共同丸	●開往仁川	（入渠）

阿波國共同汽船株式會社大連支店 大連市山縣通二〇〇番地

惠通行出帆

▲利通號	●開往芝罘威海衛仁川	九月八日
▲神福丸	●開往安東	月 日
▲福壽丸	●開往芝罘	九月八日
▲照國丸	●開往門宇今尾	九月十五日

惠通行 電話六一一八、三八五一

政記輪船出帆

▲福利號	●開往芝罘青島港廣	九月十日
▲永利號	●開往福州	九月七日
▲成利號	●開往龍口	月 日
▲安利號		月 日
▲泰利號	●開往青島	月 日
▲泰利號	●開往安東	九月七日
▲廻安號		月 日
▲有利號		九月十二日

政記輪船股份有限公司 電話四一四一番

日清汽船大連出帆

●開往上海青島香港廣東

▲萱山丸	月 日
▲華山丸	月 日
▲唐山丸	九月十四日
▲嵩山丸	九月二十日